



ประกาศเทศบาลตำบลหนองปรือ  
เรื่อง ประกาศใช้แผนพัฒนาท้องถิ่น (พ.ศ. ๒๕๖๖ - ๒๕๗๐)

.....

ตามที่เทศบาลตำบลหนองปรือ ได้ดำเนินจัดทำแผนพัฒนาท้องถิ่น พ.ศ. ๒๕๖๖ - ๒๕๗๐ เพื่อให้มีความสอดคล้องและเชื่อมโยงกับแผนพัฒนาจังหวัด แผนพัฒนากลุ่มจังหวัด รวมทั้งแผนปฏิบัติราชการ ประจำปีจังหวัด และแผนปฏิบัติราชการประจำปีกลุ่มจังหวัด เพื่อการบูรณาการแผนงาน โครงการ กิจกรรม และงบประมาณในพื้นที่ได้อย่างมีประสิทธิภาพ และเสนอให้คณะกรรมการพัฒนาเทศบาลพิจารณาให้ความเห็นชอบ นั้น

บัดนี้ คณะกรรมการพัฒนาเทศบาลตำบลหนองปรือ ได้มีมติเห็นชอบร่างแผนพัฒนาท้องถิ่น (พ.ศ. ๒๕๖๖ - ๒๕๗๐) ของเทศบาลตำบลหนองปรือ และได้รับอนุมัติจากผู้บริหารแล้ว

ฉะนั้น เพื่อให้การปฏิบัติงานของเทศบาลตำบลหนองปรือเป็นไปด้วยความเรียบร้อย อาศัยอำนาจความในข้อ ๒๔ ของระเบียบกระทรวงมหาดไทยว่าด้วยการจัดทำแผนพัฒนาขององค์กรปกครองส่วนท้องถิ่น พ.ศ. ๒๕๔๘ และแก้ไขเพิ่มเติมฉบับที่ ๓ พ.ศ. ๒๕๖๑ จึงประกาศใช้แผนพัฒนาท้องถิ่น (พ.ศ. ๒๕๖๖ - ๒๕๗๐) เพื่อใช้เป็นแนวทางในการพัฒนาเทศบาลตำบลหนองปรือต่อไป

จึงประกาศมาให้ทราบโดยทั่วกัน

ประกาศ ณ วันที่ ๒๙ เดือน ตุลาคม พ.ศ. ๒๕๖๔

( นายอนุกร มหาโชครณี )  
นายกเทศมนตรีตำบลหนองปรือ



# แผนพัฒนาท้องถิ่น (พ.ศ. ๒๕๖๖ – ๒๕๗๐)

ของ

เทศบาลตำบลหนองปรือ  
อำเภอหนองปรือ จังหวัดกาญจนบุรี

จัดทำโดย  
งานแผนและงบประมาณ  
สำนักปลัดเทศบาล

## สารบัญ

	หน้า
ส่วนที่ ๑ สภาพทั่วไปและข้อมูลพื้นฐาน	๑ - ๗
ส่วนที่ ๒ ยุทธศาสตร์องค์กรปกครองส่วนท้องถิ่น	๘ - ๒๔
ส่วนที่ ๓ การนำแผนพัฒนาท้องถิ่นไปสู่การปฏิบัติ	๒๕ - ๙๖
ส่วนที่ ๔ แนวทางการติดตามประเมินผล	๙๗ - ๙๘

## ส่วนที่ ๑ สภาพทั่วไปและข้อมูลพื้นฐาน

### ๑. ด้านกายภาพ

#### ๑.๑. ที่ตั้งตำบลหนองปรือ

เทศบาลตำบลหนองปรือ เดิมเป็นตำบลเดียวกับตำบลหนองรี อำเภอบ่อพลอย ต่อมาแยกจากตำบลหนองรี เป็นตำบลหนองปรือ เหตุที่เรียกว่าหมู่บ้านหนองปรือเนื่องจากมีหนองน้ำขนาดใหญ่ มีต้นปรือขึ้นเป็นจำนวนมาก จึงเรียกชื่อว่าหนองปรือ

เทศบาลตำบลหนองปรือ ได้ยกฐานะจากสุขาภิบาลตำบลหนองปรือ ตามพระราชบัญญัติเปลี่ยนแปลงฐานะของสุขาภิบาลเป็นเทศบาล พ.ศ. ๒๕๔๒ เมื่อวันที่ ๒๕ พฤษภาคม ๒๕๔๒

#### ลักษณะที่ตั้งและอาณาเขตการปกครอง

เทศบาลตำบลหนองปรือตั้งอยู่ในเขตอำเภอหนองปรือ จังหวัดกาญจนบุรี ครอบคลุมพื้นที่ตำบลหนองปรือ หมู่ที่ ๑ (บางส่วน) และหมู่ที่ ๔ (บางส่วน) มีพื้นที่ ๑๒.๕๗ ตารางกิโลเมตร หรือประมาณ ๗,๘๕๖ ไร่ อยู่ทางทิศเหนือของจังหวัดกาญจนบุรี ห่างจากอำเภอเมืองกาญจนบุรี ประมาณ ๗๕ กิโลเมตร มีอาณาเขตติดต่อดังนี้

- ทิศเหนือ ติดต่อกับ หมู่ที่ ๔ บ้านหนองสาหร่าย
- ทิศตะวันออก ติดต่อกับ หมู่ที่ ๑๐ บ้านเขามูลี
- ทิศใต้ ติดต่อกับ หมู่ที่ ๑ บ้านหนองปรือ
- ทิศตะวันตก ติดต่อกับ หมู่ที่ ๖ บ้านกระพริยสองข้าม

#### ๑.๒ ลักษณะภูมิประเทศ

ลักษณะภูมิประเทศของเทศบาลตำบลหนองปรือโดยทั่วไปเป็นที่ราบลุ่มแม่น้ำ มีลำน้ำหลายสายไหลมาจากภูเขาตงสู่ใจกลางพื้นที่ลำห้วยสายหลัก ได้แก่ ลำตะเพิน และลำกระพริย ทางตอนเหนือและตะวันตกจะเป็นพื้นที่สูง และที่ลาดเนินเขา ในฤดูฝนกระแสน้ำไหลบ่ามาจากภูเขาอย่างรวดเร็วและรุนแรง ทำให้เกิดปัญหาน้ำท่วม สภาพดินส่วนใหญ่เป็นดินร่วนปนทรายเหมาะสำหรับการปลูกพืชไร่

#### ๑.๓ ลักษณะภูมิอากาศ

ลักษณะภูมิอากาศของเทศบาลตำบลหนองปรือ อยู่ในแถบโซนร้อนได้รับอิทธิพลจากลมมรสุมตะวันออกเฉียงใต้ ในฤดูฝนระหว่างเดือนพฤษภาคมถึงเดือนกันยายน และมรสุมตะวันออกเฉียงเหนือระหว่างเดือนตุลาคมถึงเดือนมกราคม

ฤดูร้อน เริ่มประมาณเดือนกุมภาพันธ์หรือเดือนมีนาคม อากาศแห้งร้อนจัดมีสภาพแห้งแล้งอย่างน้อย ๓ เดือนติดต่อกัน ฤดูฝน เริ่มประมาณเดือนกรกฎาคมถึงเดือนกันยายนหรือเดือนตุลาคม ฤดูหนาว เริ่มเดือนพฤศจิกายนติดต่อกันประมาณ ๒ ถึง ๓ เดือน อากาศจะหนาวเย็นและแห้งแล้ง

ปริมาณน้ำฝน มีปริมาณน้ำฝนเฉลี่ยอยู่ในเกณฑ์น้อย โดยมีปริมาณน้ำฝนรวมตลอดปีเฉลี่ยประมาณ ๑,๐๔๘.๕ มิลลิเมตร

อุณหภูมิ อุณหภูมิต่ำสุดเฉลี่ย ๒๕.๗ องศาเซลเซียส อุณหภูมิสูงสุดเฉลี่ย ๔๐.๑ องศาเซลเซียส

#### ๑.๔ ลักษณะของดิน

คุณภาพของดิน ปัญหาสำคัญเรื่องคุณภาพของดิน ที่พบปัญหามากคือ การปลูกพืชเชิงเดี่ยว และใช้ปุ๋ยเคมีเป็นจำนวนมากทำให้ดินเสื่อมคุณภาพ

๒. ด้านการเมือง/การปกครอง

๒.๑ เขตการปกครอง

เทศบาลตำบลหนองปรือมีจำนวนทั้งสิ้น ๘ ชุมชน โดยมีรายละเอียด ดังนี้

ลำดับที่	ชื่อชุมชน	ประธานชุมชน
๑	ชุมชนหนองเหียง	นางกัมมะหยี่ สุวรรณพุด
๒	ชุมชนหัวนา	นายวิเชษฐ์ เมืองมนต์
๓	ชุมชนบ้านน้อย	นายละม้าย บุกลอ
๔	ชุมชนคอนสะแก	นายฮ้อ นุชประดิษฐ์
๕	ชุมชนเขามูลี	นายบุญมี พุ่มบางแก้ว
๖	ชุมชนท่าม่วง	นายเรียง อินทรกุล
๗	ชุมชนอศุลากาญจนกิจ	นางบังอร นิลบุตร
๘	ชุมชนตลาดหนองปรือ	นางสาวเพรียง สุขเกษม

๒.๒ การเลือกตั้ง

คณะผู้บริหารเทศบาลตำบลหนองปรือมาจากการเลือกตั้งของประชาชน ประกอบด้วย (๑) คณะผู้บริหารเทศบาลตำบลหนองปรือ จำนวน ๕ คน (๒) สมาชิกสภาเทศบาลตำบลหนองปรือ จำนวน ๑๒ คน ซึ่งสมาชิกสภาเทศบาลตำบลหนองปรือ มาจากการเลือกตั้งจากราษฎรจากเขตเลือกตั้ง จำนวน ๒ เขต การเลือกตั้ง เขตการเลือกตั้งละ ๖ คน ซึ่งคณะผู้บริหารและสมาชิกสภาเทศบาลมีวาระอยู่ในตำแหน่งคราวละ ๔ ปี นับแต่วันเลือกตั้ง

คณะผู้บริหาร

- |                         |                             |
|-------------------------|-----------------------------|
| ๑. นายฉกร มหาโชคธณี     | นายกเทศมนตรีตำบลหนองปรือ    |
| ๒. นายด้อ มาช่วย        | รองนายกเทศมนตรีตำบลหนองปรือ |
| ๓. นายบัญญัติ มหาโชคธณี | รองนายกเทศมนตรีตำบลหนองปรือ |
| ๔. นางบัวเย็น อ่อนเบา   | เลขานุการนายกเทศมนตรี       |
| ๕. นายสาย สาสุข         | ที่ปรึกษานายกเทศมนตรี       |

ประธานสภา

นายฮ้อ นุชประดิษฐ์

รองประธานสภา

นางราตรี พ้อคำ

สมาชิกสภาเทศบาล

- |                             |                        |
|-----------------------------|------------------------|
| ๑. นายศักดิ์ธวัช จันทร์วงศ์ | ๒. นายพงษ์ศักดิ์ ชาดำ  |
| ๓. นางกัมมะหยี่ สุวรรณพุด   | ๔. นายสุระ จำปากุล     |
| ๕. นางสาวพรพรรณ อินทรกุล    | ๖. นายภูวนาจ แห้วเพ็ชร |
| ๗. นายสุทธิรัตน์ อินนา      | ๘. นายศุภชัย คล้ายแจ็ก |
| ๙. นายละม้าย บุกลอ          | ๑๐. นางประพาส ป้องกัน  |

๓. ประชากร

๓.๑ ข้อมูลเกี่ยวกับจำนวนประชากร

ชุมชนที่	ชื่อชุมชน	จำนวนประชากร		
		ปี ๒๕๖๔		
		ชาย	หญิง	รวม
๑.	ชุมชนหนองเหียง	๒๕๕	๒๕๔	๕๐๙
๒.	ชุมชนหัวนา	๒๖๙	๓๐๓	๕๗๒
๓.	ชุมชนบ้านน้อย	๒๖๔	๒๕๐	๕๑๔
๔.	ชุมชนดอนสะแก	๒๒๑	๒๐๔	๔๒๕
๕.	ชุมชนเขามูลี	๒๗๔	๒๘๑	๕๕๕
๖.	ชุมชนท่าม่วง	๒๙๒	๓๒๗	๖๑๙
๗.	ชุมชนอดุลกาญจนกิจ	๓๗๙	๔๔๐	๘๑๙
๘.	ชุมชนตลาดหนองปรือ	๑๘๗	๒๐๗	๓๙๔
รวม ๘ ชุมชน		๒,๑๔๑	๒,๒๖๖	๔,๔๐๗

\*\*\* ข้อมูล ณ เดือนกันยายน ๒๕๖๔ จากสำนักบริหารการทะเบียน กรมการปกครอง

๓.๒ ช่วงอายุและจำนวนประชากร

ช่วงอายุประชากร	จำนวนเพศชาย (คน)	จำนวนเพศหญิง (คน)	จำนวนรวม (คน)
เยาวชน (อายุต่ำกว่า ๑๘ ปี)	๓๘๙	๓๗๖	๗๖๕
ประชากร (อายุ ๑๘ - ๕๙ ปี)	๑,๓๗๔	๑,๔๑๔	๒,๗๘๘
ผู้สูงอายุ (อายุ ๖๐ ปีขึ้นไป)	๓๗๘	๔๗๖	๘๕๔
รวม	๒,๑๔๑	๒,๒๖๖	๔,๔๐๗

\*\*\* ข้อมูล ณ เดือนกันยายน ๒๕๖๔ จากสำนักบริหารการทะเบียน กรมการปกครอง

๔. สภาพทางสังคม

๔.๑ การศึกษา

โรงเรียนในเขตพื้นที่เทศบาลตำบลหนองปรือ จำนวน ๓ แห่ง

ลำดับ ที่	ชื่อโรงเรียน	จำนวนนักเรียน (คน)		
		ปีการศึกษา ๒๕๖๒	ปีการศึกษา ๒๕๖๓	ปีการศึกษา ๒๕๖๔
๑	โรงเรียนอนุบาลหนองปรือ	๔๑๓	๔๑๒	๔๑๘
๒	โรงเรียนบ้านหนองสาหร่าย	๑๐๗	๑๐๙	๑๑๙
๓	โรงเรียนหนองปรือพิทยาคม	๒๔๔	๒๔๕	๒๒๙
รวม		๗๖๔	๗๖๖	๗๖๖

\*\*\* ข้อมูล ณ เดือนกันยายน ๒๕๖๔

ศูนย์พัฒนาเด็กเล็กในเขตพื้นที่เทศบาลตำบลหนองปรือ จำนวน ๑ แห่ง

ลำดับ	ชื่อโรงเรียน	จำนวนนักเรียน (คน)		
		ปีการศึกษา ๒๕๖๒	ปีการศึกษา ๒๕๖๓	ปีการศึกษา ๒๕๖๔
๑	ศูนย์พัฒนาเด็กเล็กเทศบาลตำบลหนองปรือ	๕๒	๕๒	๔๕
รวม		๕๒	๕๒	๔๕

\*\*\* ข้อมูล ณ เดือนกันยายน ๒๕๖๔

๔.๒. สาธารณสุข:

ในเขตเทศบาลตำบลหนองปรือ มีโรงพยาบาลส่งเสริมสุขภาพตำบล จำนวน ๑ แห่ง คือ โรงพยาบาลส่งเสริมสุขภาพตำบลบ้านหนองปรือ

๔.๓. อาชญากรรม:

เทศบาลไม่มีเหตุอาชญากรรมร้ายแรงเกิดขึ้น แต่มีเหตุการณ์ลักขโมยทรัพย์สินประชาชน และทำลายทรัพย์สินของราชการ ซึ่งเทศบาลก็ได้ดำเนินการป้องกันการเกิดเหตุดังกล่าว วิธีการแก้ปัญหาของเทศบาลที่สามารถดำเนินการได้ตามอำนาจหน้าที่และงบประมาณที่มีอยู่อย่างจำกัด คือการติดตั้งกล้องวงจรปิด ในจุดที่เป็นที่สาธารณะ รวมทั้งได้ตั้งจุดตรวจ จุดสกัด จุดบริการ ในช่วงเทศกาลที่มีวันหยุดหลายวันเพื่ออำนวยความสะดวกให้กับประชาชน แต่ปัญหาที่พบเป็นประจำคือการทะเลาะวิวาทของกลุ่มวัยรุ่นโดยเฉพาะในสถานที่จัดงานดนตรี งานมหรสพ เป็นปัญหาที่ชุมชนได้รับผลกระทบเป็นอย่างมาก การแก้ไขปัญหาคือการแจ้งเตือนให้ผู้ปกครองดูแลบุตรหลานของตน ประชาสัมพันธ์ให้ทราบถึงผลกระทบ ผลเสียหาย และโทษที่ได้รับจากการเกิดเหตุทะเลาะวิวาท การขอความร่วมมือไปยังผู้นำ การขอคำสั่งจาก ตำรวจ ผู้นำ อปพร. เพื่อระงับเหตุไม่ให้เกิดความรุนแรง แต่จะไม่ให้เกิดขึ้นเลยยังเป็นปัญหาที่ปัจจุบันไม่สามารถที่จะแก้ไขได้ ทั้งที่มีการร่วมมือกันหลายฝ่าย เป็นเรื่องที่ว่าเทศบาลจะต้องหาวิธีที่จะแก้ไขปัญหให้กับประชาชนต่อไปตามอำนาจหน้าที่ที่สามารถดำเนินการได้

๔.๔. ยาเสพติด:

เทศบาลมียาเสพติดระบาดจำนวนมาก ซึ่งทางเทศบาลได้มีโครงการอบรมและรณรงค์เพื่อต่อต้านยาเสพติด ซึ่งจะทำให้ประชาชนในพื้นที่ได้ตระหนักถึงพิษภัยของยาเสพติด

๔.๕. การสังคมสงเคราะห์:

- สนับสนุนเบี้ยยังชีพผู้สูงอายุ จำนวน ๗๗๔ ราย
- สนับสนุนเบี้ยยังชีพผู้พิการ จำนวน ๑๑๖ ราย
- สนับสนุนเบี้ยยังชีพผู้ป่วยเอดส์ จำนวน ๑๐ ราย

## ๕. ระบบบริการพื้นฐาน

### ๕.๑ การคมนาคมขนส่ง

เส้นทางคมนาคมทางบกของเทศบาลตำบลหนองปรือ ใช้เส้นทางรถยนต์เป็นเส้นทางหลัก ทางหลวงแผ่นดินหมายเลข ๓๓๐๖ ติดต่อกับอำเภอเลาขวัญและจังหวัดสุพรรณบุรี และทางหลวงแผ่นดินหมายเลข ๓๐๘๖ ติดต่อกับอำเภอบ่อพลอย และอำเภอด่านช้าง จังหวัดสุพรรณบุรี

ถนนและสะพานในความรับผิดชอบของเทศบาลตำบลหนองปรือ มีดังนี้

๑. ถนนคอนกรีตเสริมเหล็ก ระยะทางรวม ๒๒.๓๗๐ กิโลเมตร
๒. ถนนลาดยาง ระยะทางรวม ๒๒.๖๓๑ กิโลเมตร
๓. ถนนลูกรัง ระยะทางรวม ๑๘.๓๖๕ กิโลเมตร
๔. สะพานคอนกรีตเสริมเหล็ก จำนวน ๖ แห่ง

### ๕.๒ การไฟฟ้า

ในเขตเทศบาลตำบลหนองปรือ การจัดการด้านไฟฟ้าเป็นหน้าที่รับผิดชอบของการไฟฟ้าส่วนภูมิภาคอำเภอบ่อพลอย สาขาอำเภอหนองปรือ จำนวนครัวเรือนที่ใช้ไฟฟ้า ๑,๖๑๐ ครัวเรือน

### ๕.๓ การประปา

การให้บริการประปาแก่ประชาชนในเขตเทศบาล ปัจจุบันการประปาส่วนภูมิภาคอำเภอเลาขวัญเป็นผู้ดำเนินการ มีเพียงชุมชนดอนสะแซเท่านั้นที่ใช้ระบบประปาหอดึงสูงชุมชนดอนสะแซ

### ๕.๔ โทรศัพท์

- สัญญาณโทรคมนาคม มีดังนี้ GSM , DTAC , TRUE MOVE , TOT
- ระบบเสียงตามสาย จำนวน ๑ แห่ง

### ๕.๕ ไปรษณีย์หรือการสื่อสารหรือการขนส่ง วัสดุ และครุภัณฑ์

- ไปรษณีย์อำเภอหนองปรือ
- ขนส่งเอกชน

## ๖. ระบบเศรษฐกิจ

### ๖.๑ การเกษตร

เทศบาลตำบลหนองปรือ มีพืชเศรษฐกิจที่สำคัญ ได้แก่ อ้อย ข้าว มันสำปะหลัง ข้าวโพดหวาน ฯลฯ

### ๖.๒ การประมง

มีการจับสัตว์น้ำตามลำห้วย สระน้ำเพื่อมาดำรงชีพหรือขายเพียงเล็กน้อยเท่านั้น

### ๖.๓ การปศุสัตว์

ประชาชนในพื้นที่มีการเลี้ยงสัตว์ ได้แก่ โค แพะ สุกร ไก่เนื้อ ไก่พื้นเมือง เป็นต้น การปศุสัตว์ขนาดใหญ่ในพื้นที่เทศบาลตำบลหนองปรือ มี จำนวน ๓ แห่ง ดังนี้

- ฟาร์มเลี้ยงไก่ยุพินฟาร์ม
- ฟาร์มเลี้ยงไก่เรณูฟาร์ม
- ฟาร์มเลี้ยงไก่นายวิโรจน์ สุวรรณสิงห์



#### ๖.๔ การบริการ

การบริการในพื้นที่เทศบาลตำบลหนองปรือ มีดังนี้

- มีร้านค้าต่างๆ ประมาณ	๓๑	แห่ง
- ร้านอาหาร/อาหารตามสั่ง	๑๖	แห่ง
- ร้านเสริมสวย	๑๒	แห่ง
- ร้านขายยา	๔	แห่ง
- อู่ซ่อมรถ	๗	แห่ง
- โรงแรม/ห้องพักรายวัน	๔	แห่ง

#### ๖.๕ การท่องเที่ยว

ในเขตเทศบาลตำบลหนองปรือไม่มีแหล่งท่องเที่ยวทางธรรมชาติ แต่จะมีแหล่งท่องเที่ยวทางวัฒนธรรมประเพณี คือ งานประเพณีแห่ปราสาทผึ้ง อีกทั้งยังเป็นเส้นทางผ่านไปโครงการอ่างเก็บน้ำห้วยกระพ้ออันเนื่องมาจากพระราชดำริ และอุทยานแห่งชาติเฉลิมรัตนโกสินทร์ (ถ้าารลด)

#### ๖.๖ อุตสาหกรรม

ในเขตเทศบาลตำบลหนองปรือมีกิจการอุตสาหกรรมขนาดเล็ก ดังนี้

- โรงสีข้าว จำนวน ๑ แห่ง
- โรงกลึง จำนวน ๔ แห่ง

#### ๖.๗ การพาณิชย์และกลุ่มอาชีพ

การพาณิชย์ในพื้นที่เทศบาลตำบลหนองปรือ มีดังนี้

ธนาคาร	๑	แห่ง
สถานีบริการน้ำมัน	๒	แห่ง
ศูนย์การค้า/ห้างสรรพสินค้า	-	แห่ง
ซูเปอร์มาร์เก็ต	๕	แห่ง
ร้านขายทองคำ	๒	แห่ง
ร้านขายอุปกรณ์ไฟฟ้า	๔	แห่ง

กลุ่มอาชีพในพื้นที่เทศบาลตำบลหนองปรือ มีดังนี้

- กลุ่มวิสาหกิจชุมชนเขามูสิ (กลุ่มยาหม่อง)
- กลุ่มวิสาหกิจชุมชนอดุลกาญจนกิจ (กลุ่มสมุนไพรพื้นบ้าน)

#### ๖.๘ แรงงาน

ประชากรของเทศบาลตำบลหนองปรือ อายุระหว่าง ๒๐ - ๕๐ ปี บางส่วน ไปรับจ้างทำงานนอกพื้นที่บางส่วน ปัญหาที่พบคือ ประชากรต้องไปทำงานนอกพื้นที่ในเมืองที่มีโรงงานอุตสาหกรรม บริษัทห้างร้านใหญ่ๆ เพราะในพื้นที่ไม่มีโรงงานอุตสาหกรรมที่มีการจ้างแรงงานเยอะ เพราะพื้นที่ส่วนมากเป็นที่อยู่อาศัย และเป็นพื้นที่ทำการเกษตร ปัญหานี้ยังไม่สามารถแก้ไขได้

๗. ศาสนา ประเพณี วัฒนธรรม

๗.๑. การนับถือศาสนา

ประชาชนในเขตเทศบาลตำบลหนองปรือ ส่วนใหญ่นับถือศาสนาพุทธ มีวัดอยู่ในพื้นที่ ๔ แห่ง คือ วัดหนองปรือ วัดหนองจอก วัดหนองสาหร่าย และวัดเขามุสิ มีศาลเจ้า ๑ แห่ง คือศาลเจ้าพ่อเขามุสิ

๗.๒. ประเพณีและงานประจำปี

- ประเพณีแห่ปราสาทผึ้ง จัดขึ้นในวันที่ ๑๗ เมษายน ของทุกปี
- ประเพณีลอยกระทง

๘. ทรัพยากรธรรมชาติ

๘.๑. น้ำ

ในพื้นที่เทศบาลตำบลหนองปรือมีลำห้วยไหลผ่าน ๒ สาย คือ

๑. ลำตะเพิน
๒. ลำห้วยกระพ้อ

๘.๒. ป่าไม้

เทศบาลตำบลหนองปรือมีอาณาเขตครอบคลุมป่าชุมชนเขามุสิบางส่วน ซึ่งเป็นเขตติดต่อกับ องค์การบริหารส่วนตำบลหนองปรือ

## ส่วนที่ ๒ ยุทธศาสตร์องค์การปกครองส่วนท้องถิ่น

### ๑. ความสัมพันธ์ระหว่างแผนพัฒนาระดับมหภาค

#### ๑.๑ แผนยุทธศาสตร์ชาติ ๒๐ ปี

ในการที่จะบรรลุวิสัยทัศน์และทำให้ประเทศไทยพัฒนาไปสู่อนาคตที่พึงประสงค์นั้น จำเป็นจะต้องมีการวางแผนและกำหนดยุทธศาสตร์การพัฒนาในระยะยาว และกำหนดแนวทางการพัฒนาของทุกภาคส่วนให้ขับเคลื่อนไปในทิศทางเดียวกัน ดังนั้น จึงจำเป็นต้องกำหนดยุทธศาสตร์ชาติในระยะยาว เพื่อถ่ายทอดแนวทางการพัฒนาสู่การปฏิบัติในแต่ละช่วงเวลาอย่างต่อเนื่องและมีการบูรณาการ และสร้างความเข้าใจถึงอนาคตของประเทศไทยร่วมกัน และเกิดการรวมพลังของทุกภาคส่วนในสังคมทั้งประชาชน เอกชน ประชาสังคมในการขับเคลื่อนการพัฒนาเพื่อการสร้างและรักษาไว้ซึ่งผลประโยชน์แห่งชาติและบรรลุวิสัยทัศน์ “ประเทศไทยมีความมั่นคง มั่งคั่ง ยั่งยืนเป็นประเทศพัฒนาแล้ว ด้วยการพัฒนาตามหลักปรัชญาของเศรษฐกิจพอเพียง” หรือคติพจน์ประจำชาติ “มั่นคง มั่งคั่ง ยั่งยืน” เพื่อให้ประเทศมีขีดความสามารถในการแข่งขัน มีรายได้สูงอยู่ในกลุ่มประเทศพัฒนาแล้ว คนไทยมีความสุข อยู่ดี กินดี สังคมมีความมั่นคงเสมอภาคและเป็นธรรม ซึ่งยุทธศาสตร์ชาติที่จะใช้เป็นกรอบแนวทางการพัฒนาในระยะ ๒๐ ปีต่อจากนี้ไป จะประกอบด้วย ๖ ยุทธศาสตร์ โดยมีสาระสำคัญของแต่ละยุทธศาสตร์ สรุปได้ดังนี้

๑) ยุทธศาสตร์ด้านความมั่นคง มีเป้าหมายทั้งในการสร้างเสถียรภาพภายในประเทศและช่วยลดและป้องกันภัยคุกคามจากภายนอก รวมทั้งสร้างความเชื่อมั่นในกลุ่มประเทศอาเซียนและประชาคมโลกที่มีต่อประเทศไทย กรอบแนวทางที่ต้องให้ความสำคัญ อาทิ

(๑) การเสริมสร้างความมั่นคงของสถาบันหลักและการปกครองระบอบประชาธิปไตยอันมีพระมหากษัตริย์ทรงเป็นประมุข

(๒) การปฏิรูปกลไกการบริหารประเทศและพัฒนาความมั่นคงทางการเมือง ขจัดคอร์รัปชัน สร้างความเชื่อมั่นในกระบวนการยุติธรรม

(๓) การรักษาความมั่นคงภายในและความสงบเรียบร้อยภายใน ตลอดจนการบริหารจัดการความมั่นคงชายแดนและชายฝั่งทะเล

(๔) การพัฒนาระบบ กลไก มาตรการและความร่วมมือระหว่างประเทศทุกระดับ และรักษาดุลยภาพความสัมพันธ์กับประเทศมหาอำนาจ เพื่อป้องกันและแก้ไขปัญหาความมั่นคงรูปแบบใหม่

(๕) การพัฒนาเสริมสร้างศักยภาพการฉกฉวยกำลังป้องกันประเทศ การรักษาความสงบเรียบร้อยภายในประเทศสร้างความร่วมมือกับประเทศเพื่อนบ้านและมิตรประเทศ

(๖) การพัฒนาระบบการเตรียมพร้อมแห่งชาติและ ระบบบริหารจัดการภัยพิบัติ รักษาความมั่นคงของฐานทรัพยากรธรรมชาติ สิ่งแวดล้อม

(๗) การปรับกระบวนการทำงานของกลไกที่เกี่ยวข้องจากแนวตั้งสู่แนวนานมากขึ้น

๒) ยุทธศาสตร์ด้านการสร้างความสามารถในการแข่งขัน เพื่อให้ประเทศไทยสามารถพัฒนาไปสู่การเป็นประเทศพัฒนาแล้ว ซึ่งจำเป็นต้องยกระดับผลิตภาพการผลิตและการใช้นวัตกรรมในการเพิ่มความสามารถในการแข่งขันและการพัฒนาอย่างยั่งยืนทั้งในสาขาอุตสาหกรรม เกษตรและบริการ การสร้างความมั่นคงและปลอดภัยด้านอาหาร การเพิ่มขีดความสามารถทางการค้าและการเป็นผู้ประกอบการ รวมทั้งการพัฒนาฐานเศรษฐกิจแห่งอนาคต ทั้งนี้ภายใต้กรอบการปฏิรูปและพัฒนาปัจจัยเชิงยุทธศาสตร์ทุกด้าน อันได้แก่โครงสร้าง

พื้นฐานและระบบโลจิสติกส์ วิทยาศาสตร์ เทคโนโลยีและนวัตกรรม การพัฒนาทุนมนุษย์ และการบริหารจัดการ ทั้งในภาครัฐและภาคธุรกิจเอกชน กรอบแนวทางที่ต้องให้ความสำคัญ อาทิ

(๑) การพัฒนาสมรรถนะทางเศรษฐกิจ ได้แก่การรักษาเสถียรภาพเศรษฐกิจและสร้างความเชื่อมั่น การส่งเสริมการค้าและการลงทุนที่อยู่บนการแข่งขันที่เป็นธรรมและรับผิดชอบต่อสังคม ตลอดจนการพัฒนาประเทศสู่ความเป็นชาติการค้าเพื่อให้ได้ประโยชน์จากห่วงโซ่มูลค่าในภูมิภาค และเป็นการยกระดับไปสู่ส่วนบนของห่วงโซ่มูลค่ามากขึ้น

(๒) การพัฒนาภาคการผลิตและบริการ บนฐานของการพัฒนานวัตกรรมและมีความเป็นมิตรต่อสิ่งแวดล้อม โดยมีการใช้ดิจิทัลและการค้าที่เข้มข้นเพื่อสร้างมูลค่าเพิ่มและขยายกิจกรรมการผลิตและบริการ โดยมุ่งสู่ความเป็นเลิศในระดับโลกและในระดับภูมิภาคในอุตสาหกรรมหลายสาขา และในภาคบริการที่หลากหลาย ตามรูปแบบการดำเนินชีวิตและการดำเนินธุรกิจที่เปลี่ยนไป รวมทั้งเป็นแหล่งอาหารคุณภาพ สะอาดและปลอดภัยของโลก

(๓) การพัฒนาผู้ประกอบการและเศรษฐกิจชุมชน พัฒนาทักษะผู้ประกอบการ ยกกระดับผลิตภาพแรงงานและพัฒนาวิสาหกิจขนาดกลางและขนาดย่อม (SMEs) ผู้สากล และพัฒนาวิสาหกิจชุมชนและสถาบันเกษตรกร

(๔) การพัฒนาพื้นที่เศรษฐกิจพิเศษและเมืองพัฒนาเขตเศรษฐกิจพิเศษชายแดน และพัฒนาระบบเมืองศูนย์กลางความเจริญ จัดระบบผังเมืองที่มีประสิทธิภาพและมีส่วนร่วม มีการจัดการสิ่งแวดล้อมเมือง และโครงสร้างพื้นฐานทางสังคมและเศรษฐกิจที่สอดคล้องกับศักยภาพ

(๕) การลงทุนพัฒนาโครงสร้างพื้นฐาน ในด้านการขนส่ง ด้านพลังงาน ระบบเทคโนโลยีสารสนเทศ และการสื่อสารและการวิจัยและพัฒนา

(๖) การเชื่อมโยงกับภูมิภาคและเศรษฐกิจโลกสร้างความเป็นหุ้นส่วนการพัฒนากับนานาชาติ ส่งเสริมความร่วมมือกับนานาชาติในการสร้างความมั่นคงด้านต่างๆ เพิ่มบทบาทของไทยในองค์กรระหว่างประเทศ รวมถึงสร้างองค์ความรู้ด้านการต่างประเทศ

๓) ยุทธศาสตร์การพัฒนาและเสริมสร้างศักยภาพคน เพื่อพัฒนาคนและสังคมไทยให้เป็นรากฐานที่แข็งแกร่งของประเทศมีความพร้อมทางกาย ใจ สติปัญญา ความเป็นสากล มีทักษะการคิดวิเคราะห์อย่างมีเหตุผล มีระเบียบวินัย เคารพกฎหมาย มีคุณธรรม จริยธรรม รู้คุณค่าความเป็นไทย มีครอบครัวที่มั่นคง กรอบแนวทางที่ต้องให้ความสำคัญ อาทิ

(๑) การพัฒนาศักยภาพคนตลอดช่วงชีวิตให้สนับสนุนการเจริญเติบโตของประเทศ

(๒) การยกระดับคุณภาพการศึกษาและการเรียนรู้ให้มีคุณภาพ เท่าเทียม และทั่วถึง

(๓) การปลูกฝังระเบียบวินัย คุณธรรม จริยธรรมค่านิยมที่พึงประสงค์

(๔) การสร้างเสริมให้คนมีสุขภาวะที่ดี

(๕) การสร้างความอยู่ดีมีสุขของครอบครัวไทยเสริมสร้างบทบาทของสถาบันครอบครัวในการบ่มเพาะจิตใจให้เข้มแข็ง

๔) ยุทธศาสตร์ด้านการสร้างโอกาสความเสมอภาคและเท่าเทียมกันทางสังคม เพื่อเร่งกระจายโอกาสการพัฒนาและสร้างความมั่นคงให้ทั่วถึง ลดความเหลื่อมล้ำไปสู่สังคมที่เสมอภาคและเป็นธรรม กรอบแนวทางที่ต้องให้ความสำคัญ อาทิ

(๑) การสร้างความมั่นคงและการลดความเหลื่อมล้ำทางด้านเศรษฐกิจและสังคม

(๒) การพัฒนาระบบบริการและระบบบริหารจัดการสุขภาพ

(๓) การสร้างสภาพแวดล้อมและนวัตกรรมที่เอื้อต่อการดำรงชีวิตในสังคมสูงวัย

(๔) การสร้างความเข้มแข็งของสถาบันทางสังคมทุนทางวัฒนธรรมและความเข้มแข็งของชุมชน

(๕) การพัฒนาการสื่อสารมวลชนให้เป็นกลไกในการสนับสนุนการพัฒนา

๕) ยุทธศาสตร์ด้านการสร้างการเติบโตบนคุณภาพชีวิตที่เป็นมิตรต่อสิ่งแวดล้อม เพื่อเร่งอนุรักษ์ฟื้นฟูและสร้างความมั่นคงของฐานทรัพยากรธรรมชาติ และมีความมั่นคงด้านน้ำ รวมทั้งมีความสามารถในการป้องกันผลกระทบและปรับตัวต่อการเปลี่ยนแปลงสภาพภูมิอากาศและภัยพิบัติธรรมชาติ และพัฒนามุ่งสู่การเป็นสังคมสีเขียว กรอบแนวทางที่ต้องให้ความสำคัญ อาทิ

(๑) การจัดระบบอนุรักษ์ ฟื้นฟูและป้องกันการท าลายทรัพยากรธรรมชาติ

(๒) การวางระบบบริหารจัดการน้ำให้ มีประสิทธิภาพทั้ง ๒๕ ลุ่มน้ำ เน้นการปรับระบบการบริหารจัดการอุทกภัยอย่างบูรณาการ

(๓) การพัฒนาและใช้พลังงานที่เป็นมิตรกับสิ่งแวดล้อม

(๔) การพัฒนาเมืองอุตสาหกรรมเชิงนิเวศและเมืองที่เป็นมิตรกับสิ่งแวดล้อม

(๕) การร่วมลดปัญหาโลกร้อนและปรับตัวให้พร้อมกับการเปลี่ยนแปลงสภาพภูมิอากาศ

(๖) การใช้เครื่องมือทางเศรษฐศาสตร์และนโยบายการคลังเพื่อสิ่งแวดล้อม

๖) ยุทธศาสตร์ด้านการปรับสมดุลและพัฒนาระบบการบริหารจัดการภาครัฐ เพื่อให้หน่วยงานภาครัฐมีขนาดที่เหมาะสมกับบทบาทภารกิจ มีสมรรถนะสูง มีประสิทธิภาพและประสิทธิผลกระจายบทบาทภารกิจไปสู่ท้องถิ่นอย่างเหมาะสม มีธรรมาภิบาลกรอบแนวทางที่ต้องให้ความสำคัญ อาทิ

(๑) การปรับปรุงโครงสร้าง บทบาท ภารกิจของหน่วยงานภาครัฐ ให้มีขนาดที่เหมาะสม

(๒) การวางระบบบริหารราชการแบบบูรณาการ

(๓) การพัฒนาระบบบริหารจัดการกำลังคนและพัฒนาบุคลากรภาครัฐ

(๔) การต่อต้านการทุจริตและประพฤติมิชอบ

(๕) การปรับปรุงกฎหมายและระเบียบต่าง ๆ ให้ทันสมัย เป็นธรรมและเป็นสากล

(๖) การพัฒนาระบบการให้บริการประชาชนของหน่วยงานภาครัฐ

(๗) การปรับปรุงการบริหารจัดการรายได้และรายจ่ายของภาครัฐ

## ๑.๒ แผนพัฒนาเศรษฐกิจและสังคมแห่งชาติ ฉบับที่ ๑๒

### ๑) กรอบวิสัยทัศน์และเป้าหมาย

มุ่งสู่การเปลี่ยนผ่านประเทศไทย จากประเทศที่มีรายได้ปานกลางไปสู่ประเทศที่มีรายได้สูง มีความมั่นคง และยั่งยืน สังคมอยู่ร่วมกันอย่างมี ความสุข และนำไปสู่การบรรลุวิสัยทัศน์ระยะยาว “มั่นคง มั่งคั่ง ยั่งยืน” ของประเทศ

### ๒) ตำแหน่งทางยุทธศาสตร์ของประเทศ (Country Strategic Positioning)

ประเทศไทยเป็นประเทศรายได้สูงที่มีการกระจายรายได้อย่างเป็นธรรม เป็นศูนย์กลางด้านการขนส่งและโลจิสติกส์ของภูมิภาคสู่ความเป็นชาติการค้าและบริการ (Trading and Service Nation) เป็นแหล่งผลิตสินค้าเกษตรอินทรีย์และเกษตรปลอดภัยแหล่งอุตสาหกรรมสร้างสรรค์และมินิวัตกรรมสูงที่เป็นมิตรต่อสิ่งแวดล้อม

### ๓) เป้าหมายการพัฒนา ประกอบด้วยเป้าหมายเชิงปริมาณและเชิงคุณภาพดังนี้

๓.๑ การหลุดพ้นจากกับดักประเทศรายได้ปานกลางสู่รายได้สูง โดยเศรษฐกิจขยายตัวเฉลี่ยไม่ต่ำกว่าร้อยละ ๕ ต่อปี ผลผลิตภาพการผลิตเพิ่มขึ้นไม่ต่ำกว่าเฉลี่ยร้อยละ ๒.๕ ต่อปี การลงทุนรวมขยายตัวไม่ต่ำกว่าเฉลี่ยร้อยละ ๘

๓.๒ การพัฒนาศักยภาพคนให้สนับสนุนการเจริญเติบโตของประเทศและการสร้าง สังคมสูงวัยอย่างมีคุณภาพ

๓.๓ การลดความเหลื่อมล้ำในสังคม การกระจายรายได้มีความเท่าเทียมกันมากขึ้น บริการทางสังคมมีคุณภาพและมีการกระจายอย่างทั่วถึง

๓.๔ การสร้างการเจริญเติบโตทางเศรษฐกิจและสังคมที่เป็นมิตรกับสิ่งแวดล้อม รักษาความมั่นคงของฐานทรัพยากร สร้างสมดุลระหว่างการอนุรักษ์และการใช้ประโยชน์ ขับเคลื่อนประเทศสู่เศรษฐกิจและสังคมที่เป็นมิตรต่อสิ่งแวดล้อมขีดความสามารถในการรับมือภัยพิบัติและการเปลี่ยนแปลงสภาพภูมิอากาศ เพิ่มประสิทธิภาพในการบริหารจัดการทรัพยากรธรรมชาติและสิ่งแวดล้อม มีการบริหารจัดการน้ำให้สมดุล

๓.๕ การบริหารราชการแผ่นดินที่มีประสิทธิภาพ การบริหารงานภาครัฐที่โปร่งใส เป็นธรรม มีประสิทธิภาพ และมีส่วนร่วม ขจัดการทุจริตคอร์รัปชัน มีการกระจายอำนาจที่เหมาะสม

#### ๔) แนวทางการพัฒนา

๔.๑ การยกระดับศักยภาพการแข่งขันและการหลุดพ้นกับดักรายได้ปานกลางสู่รายได้สูง โดยการส่งเสริมการวิจัยและพัฒนา พัฒนาสถานะแวดล้อมของการพัฒนาวิทยาศาสตร์เทคโนโลยีวิจัยและนวัตกรรม ผลักดันให้ผู้ประกอบการมีบทบาทหลักด้านเทคโนโลยีและนวัตกรรม สนับสนุนต่างชาติให้เข้ามาลงทุนใน R&D Center ตลอดจนผลักดันงานวิจัยให้ใช้ประโยชน์เชิงพาณิชย์และสาธารณะ ให้ความสำคัญคุ้มครองทรัพย์สินทางปัญญา จัดทำ Technology Roadmap ส่งเสริมอุตสาหกรรม Carbon Fiber การพัฒนา ผลิตภัณฑ์แรงงาน การส่งเสริมผู้ประกอบการที่เข้มแข็งและพาณิชย์ดิจิทัล เร่งลงทุนและพัฒนาโครงสร้างพื้นฐานด้านการคมนาคมขนส่งเพื่อเชื่อมโยงพื้นที่เศรษฐกิจในประเทศและต่างประเทศทั้งการพัฒนาและปรับปรุงโครงข่ายรถไฟให้เป็นโครงข่ายหลักในการเดินทางและขนส่งของประเทศ

๔.๒ การพัฒนาศักยภาพคนตามช่วงวัยและการปฏิรูประบบเพื่อสร้างสังคมสูงวัยอย่างมีคุณภาพ การพัฒนาศักยภาพคนในทุกช่วงวัยให้สนับสนุนการเจริญเติบโตของประเทศ การยกระดับคุณภาพการศึกษาและการเรียนรู้ให้มีคุณภาพ เท่าเทียมและทั่วถึง การพัฒนาด้านสุขภาพ โดยส่งเสริมการพัฒนาเทคโนโลยีและนวัตกรรมทางการแพทย์เพื่อรองรับการเป็นสังคมผู้สูงอายุ

๔.๓ การลดความเหลื่อมล้ำทางสังคม โดยยกระดับรายได้และสร้างโอกาสในการประกอบอาชีพ การจัดบริการทางสังคมให้ทุกคนตามสิทธิขั้นพื้นฐาน สร้างความเสมอภาคในการเข้าถึงทรัพยากร การเข้าถึงกระบวนการยุติธรรมอย่างเสมอภาค

๔.๔ การรองรับการเชื่อมโยงภูมิภาคและความเป็นเมือง การลงทุนด้านโครงสร้างพื้นฐานและสิ่งอำนวยความสะดวกของเมือง การพัฒนาด้านการขนส่งและโลจิสติกส์เชื่อมโยงกับเพื่อนบ้าน ส่งเสริมการลงทุน การค้าชายแดน และจัดตั้งเขตพัฒนาเศรษฐกิจพิเศษ

๔.๕ การสร้างความเจริญเติบโตทางเศรษฐกิจและสังคมอย่างเป็นมิตรกับสิ่งแวดล้อม การรักษาทุนทางธรรมชาติเพื่อการเติบโตสีเขียวใช้ประโยชน์จากทุนธรรมชาติโดยคำนึงถึงขีดจำกัดและศักยภาพการฟื้นตัว ปกป้องรักษาทรัพยากรป่าไม้ การส่งเสริมการบริโภคที่เป็นมิตรกับสิ่งแวดล้อม สร้างระบบหมุนเวียนวัสดุที่ใช้แล้วที่มีประสิทธิภาพ ขับเคลื่อนสู่ Zero Waste Society การส่งเสริมการผลิต การลงทุน และการสร้างงานสีเขียว การจัดการมลพิษและรักษาคุณภาพสิ่งแวดล้อม การพัฒนาความร่วมมือด้านสิ่งแวดล้อมระหว่างประเทศ การเพิ่มขีดความสามารถในการปรับตัวเพื่อรองรับการเปลี่ยนแปลงสภาพ ภูมิอากาศและการบริหารจัดการเพื่อลดความเสี่ยงด้านภัยพิบัติ

๔.๖ การบริหารราชการแผ่นดินที่มีประสิทธิภาพ การสร้างความโปร่งใส การพัฒนาบุคลากรภาครัฐให้มีความเป็นมืออาชีพและเพียงพอ เพื่อให้ระบบราชการเล็กแต่มีความคล่องตัวและมีประสิทธิภาพสูง การพัฒนา อปท. ให้สามารถรับมือการเปลี่ยนแปลง การสร้างระบบตรวจสอบและประเมินผลที่มีประสิทธิภาพ โดยเฉพาะอย่างยิ่งการติดตาม ประเมินผลโครงการที่ใช้จ่ายงบประมาณมากและมีผลกระทบในวงกว้าง

#### ๕) การกำหนดยุทธศาสตร์การพัฒนาของแผนพัฒนาฯ ฉบับที่ ๑๒

๑. ยุทธศาสตร์การเสริมสร้างและพัฒนาศักยภาพทุนมนุษย์ พัฒนาคนทุกช่วงวัยเพื่อให้คนไทย เป็นคนดี คนเก่ง มีระเบียบวินัย และมีคุณภาพชีวิตที่ดี โดยเฉพาะการพัฒนาและดูแลผู้สูงอายุที่จะมีสัดส่วนสูงขึ้นไปในสังคมสูงวัยทั้งการสร้างงานที่เหมาะสม การฟื้นฟูและดูแลสุขภาพเพื่อชะลอความทุพพลภาพและโรคเรื้อรัง

การสร้างสภาพแวดล้อมและนวัตกรรมที่เอื้อต่อสังคมสูงวัย มุ่งเน้นการพัฒนาศักยภาพคนเพื่อเป็นฐานการเพิ่มขีดความสามารถในการแข่งขันของประเทศและรองรับการลดลงของขนาดกำลังแรงงาน โดยการยกระดับคุณภาพการศึกษาและการเรียนรู้ที่สอดคล้องกับการเรียนรู้ในศตวรรษที่ ๒๑ การป้องกันและควบคุมปัจจัยทางสังคม ที่กำหนดสุขภาพเพื่อสร้างสุขภาวะที่ดี การสร้างความอยู่ดีมีสุขให้ครอบครัวไทย รวมทั้งการเสริมสร้างบทบาทของสถาบันทางสังคมและทุนทางวัฒนธรรมในการส่งเสริมคุณธรรมจริยธรรมในสังคม

๒. ยุทธศาสตร์การสร้างความเป็นธรรมลดความเหลื่อมล้ำในสังคม มุ่งเน้นการลดความเหลื่อมล้ำในทุกมิติเพื่อสร้างความปรองดองในสังคม การสร้างโอกาสให้ทุกคนในสังคมไทยสามารถเข้าถึงทรัพยากรแหล่งทุนในการประกอบอาชีพ เพื่อยกระดับรายได้และขับเคลื่อนเศรษฐกิจฐานราก การเข้าถึงบริการทางสังคมของรัฐอย่างมีคุณภาพ ทัวถึง และเป็นธรรม อาทิ การสร้างโอกาสการเข้าถึงการศึกษาและการเรียนรู้เพื่อพัฒนาคนได้เต็มตามศักยภาพสามารถประกอบอาชีพและดำรงชีวิตได้โดยมีความใฝ่รู้และทักษะที่เหมาะสม เน้นการเรียนรู้เพื่อสร้างสัมมาชีพในพื้นที่ การจัดรูปแบบบริการสุขภาพและสวัสดิการทางสังคมขั้นพื้นฐานที่จำเป็นและเหมาะสมตามกลุ่มเป้าหมาย การพัฒนาระบบบริการสาธารณสุขให้มีคุณภาพและมีช่องทางการเข้าถึงที่หลากหลาย รวมทั้งการพัฒนาระบบยุติธรรมชุมชนการเพิ่มศักยภาพกองทุนยุติธรรมเพื่อสร้างโอกาสการเข้าถึงกระบวนการยุติธรรมอย่างเสมอภาค ซึ่งจะนำไปสู่การลดความยากจนและความเหลื่อมล้ำอันจะนำไปสู่การลดความขัดแย้งในสังคมไทย

๓. ยุทธศาสตร์การสร้างความเข้มแข็งทางเศรษฐกิจและแข่งขันได้อย่างยั่งยืน ให้มีความสำคัญกับการบริหารจัดการนโยบายการเงินและนโยบายการคลัง โดยรวมถึงการปฏิรูปภาษีทั้งระบบเพื่อรักษาเสถียรภาพและเพิ่มประสิทธิภาพของระบบเศรษฐกิจการปรับโครงสร้างทั้งห่วงโซ่คุณค่าในภาคเกษตร อุตสาหกรรม บริการ การลงทุน เพื่อต่อยอดการสร้างมูลค่าเพิ่มของสาขาการผลิตและบริการที่เป็นฐานการเติบโตทางเศรษฐกิจในปัจจุบัน พร้อมทั้งวางรากฐานการพัฒนาทุนมนุษย์ องค์กรความรู้ เทคโนโลยีและนวัตกรรมรวมทั้งกฎระเบียบเพื่อสร้างความเข้มแข็งของสาขาการผลิตและบริการใหม่ และเศรษฐกิจดิจิทัลภายใต้เงื่อนไขการรักษาสิ่งแวดล้อมและการใช้ประโยชน์จากศักยภาพของพื้นที่โดยเฉพาะภาคการผลิตและบริการที่มีศักยภาพที่จะเป็นฐานสำคัญสำหรับการพัฒนาประเทศในอนาคต เช่น อุตสาหกรรมแปรรูปเกษตรและอาหาร อุตสาหกรรมและบริการสร้างสรรค์ อุตสาหกรรมบนฐานชีวภาพ อุตสาหกรรมอากาศยาน อุตสาหกรรมระบบราง อุตสาหกรรมหุ่นยนต์ ธุรกิจบริการสุขภาพ ธุรกิจบริการทางการเงิน ธุรกิจการจัดประชุมและนิทรรศการนานาชาติ ธุรกิจภาพยนตร์ การศึกษานานาชาติ ธุรกิจที่เกี่ยวข้องกับการท่องเที่ยว ศูนย์ปฏิบัติการประจำภูมิภาค เป็นต้น

ทั้งนี้ โดยจะให้ความสำคัญกับรูปแบบการพัฒนาในรูปคลัสเตอร์ การสร้างความเชื่อมโยงการผลิตและบริการ การพัฒนา SMEs และการสร้างผู้ประกอบการและเกษตรกรรุ่นใหม่ รวมถึงการสร้างศักยภาพของลูกหลานเกษตรกร โดยจะต้องพัฒนาปัจจัยพื้นฐานเชิงยุทธศาสตร์ทั้งทุนมนุษย์ โครงสร้างพื้นฐาน การพัฒนาวิทยาศาสตร์ เทคโนโลยีและนวัตกรรม การบริหารจัดการและการปรับปรุงกฎระเบียบเพื่ออำนวยความสะดวกต่อการค้า การลงทุน เพื่อรองรับการพัฒนาประเทศสู่ความเป็นชาติการค้า อันจะเป็นการสนับสนุนให้เศรษฐกิจในภาพรวมขยายตัวได้ไม่ต่ำกว่า ร้อยละ ๕ ซึ่งเป็นปฐมบทของการขับเคลื่อนเศรษฐกิจไทยเข้าสู่การเป็นประเทศรายได้สูง ที่มีการพัฒนาที่ยั่งยืนภายใต้กรอบยุทธศาสตร์ชาติในระยะยาว

๔. ยุทธศาสตร์ด้านการเติบโตที่เป็นมิตรกับสิ่งแวดล้อมเพื่อการพัฒนาอย่างยั่งยืน มุ่งอนุรักษ์ฟื้นฟูสร้างความมั่นคงของฐานทรัพยากรธรรมชาติและสิ่งแวดล้อม สร้างสมดุลระหว่างการอนุรักษ์และการใช้ประโยชน์อย่างยั่งยืนและเป็นธรรม บริหารจัดการน้ำให้มีประสิทธิภาพ ภายใต้ยุทธศาสตร์การบริหารจัดการทรัพยากรน้ำ แก้ไขปัญหาวิกฤตสิ่งแวดล้อมโดยเร่งรัดแก้ไขปัญหาการจัดการขยะ ลดการปล่อยก๊าซเรือนกระจกลงร้อยละ ๒๐ ตามเป้าหมายระยะยาว พัฒนาการผลิตให้มีประสิทธิภาพ ลดการใช้พลังงาน เพื่อปรับตัวไปสู่รูปแบบของการผลิตและการบริโภคคาร์บอนต่ำและเป็นมิตรกับสิ่งแวดล้อมมากขึ้น รวมทั้งยกระดับความสามารถในการป้องกันผลกระทบจากการเปลี่ยนแปลงสภาพภูมิอากาศและภัยพิบัติธรรมชาติ ต่อเนื่องจากแผนพัฒนาฯ ฉบับที่ ๑๑ ทั้งนี้เพื่อวางรากฐานและสนับสนุนให้ประเทศมีการเติบโตทางเศรษฐกิจและสังคมอย่างยั่งยืน

๕. ยุทธศาสตร์การเสริมสร้างความมั่นคงแห่งชาติเพื่อการพัฒนาประเทศสู่ความมั่นคงและยั่งยืน ให้ความสำคัญกับความมั่นคงที่ส่งผลกระทบต่อการพัฒนาในทุกมิติ ทั้งมิติเศรษฐกิจ สังคม และสิ่งแวดล้อม ตลอดจนการพัฒนาศักยภาพให้ประเทศสามารถรับมือกับภัยคุกคามทุกรูปแบบที่จะเกิดขึ้นในอนาคตโดยมีสาระครอบคลุม ดังนี้ (๑) สถาบันหลักของชาติให้ดำรงอยู่อย่างมั่นคงเป็นจุดยึดเหนี่ยวของสังคม (๒) ความสามัคคีของคนในชาติ ลดความเหลื่อมล้ำในทุกมิติและสร้างความเชื่อมั่นในกระบวนการยุติธรรม (๓) ความสงบสุขและการอยู่ร่วมกันอย่างสันติสุขในทุกพื้นที่ (๔) การบริหารจัดการความมั่นคงชายแดนชายฝั่งทะเลเสริมสร้างและพัฒนาความร่วมมือกับประเทศเพื่อนบ้านในการแก้ไขปัญหาด้านความมั่นคง (๕) สร้างความเชื่อมั่นและพัฒนาความร่วมมือในกลุ่มประเทศอาเซียนและประชาคมโลกเพื่อรักษาผลประโยชน์ของชาติให้สามารถป้องกันแก้ไขปัญหาภัยคุกคามข้ามชาติ ภัยก่อการร้าย (๖) เสริมสร้างความมั่นคงทางเทคโนโลยีสารสนเทศและไซเบอร์ (๗) รักษาความมั่นคงของฐานทรัพยากรธรรมชาติ สิ่งแวดล้อม และปกป้อง รักษาผลประโยชน์ของชาติทางทะเล (๘) เสริมสร้างความมั่นคงทางอาหาร พลังงานและน้ำ โดยการกำหนดแนวทางการบริหารจัดการ (๙) เสริมสร้างและพัฒนาศักยภาพการป้องกันประเทศ การรักษาความสงบภายใน และความมั่นคงระหว่างประเทศ รวมทั้งพัฒนาระบบข่าวกรองให้มีประสิทธิภาพ (๑๐) พัฒนาระบบการเตรียมพร้อมแห่งชาติและระบบบริหารจัดการภัยพิบัติ(๑๑) การบริหารจัดการยุทธศาสตร์ด้านความมั่นคง ให้เกิดผลในทางปฏิบัติในระดับพื้นที่ได้อย่างเป็นรูปธรรม พัฒนาระบบการติดตามประเมินผลอย่างเป็นระบบและต่อเนื่อง รวมทั้งสนับสนุนงานศึกษา วิจัย พัฒนาด้านความมั่นคง

๖. ยุทธศาสตร์ด้านการเพิ่มประสิทธิภาพและธรรมาภิบาลในภาครัฐ เพื่อให้การบริหารจัดการภาครัฐมีความโปร่งใส มีประสิทธิภาพ มีความรับผิดชอบและตรวจสอบได้อย่างเป็นธรรมรวมทั้งประชาชนมีส่วนร่วม มีการกระจายอำนาจ และแบ่งภารกิจรับผิดชอบที่เหมาะสมระหว่างส่วนกลาง ภูมิภาค และท้องถิ่นโดยมีประเด็นการพัฒนาสำคัญ ประกอบด้วย การเพิ่มประสิทธิภาพการบริหารจัดการภาครัฐ การปรับปรุงการให้บริการภาครัฐผ่านเครือข่ายอิเล็กทรอนิกส์ (E-Government) การปรับปรุงกระบวนการงบประมาณและการมีส่วนร่วมของประชาชนในการติดตามตรวจสอบการเงินการคลังภาครัฐ การกระจายอำนาจสู่ท้องถิ่นโดยการปรับโครงสร้างการบริหารงานท้องถิ่นให้เอื้อต่อการกระจายอำนาจที่มีประสิทธิภาพมากขึ้น และการป้องกันและปราบปรามการทุจริตคอร์รัปชัน เพื่อให้ประเทศไทยปราศจากการคอร์รัปชัน ซึ่งจะเป็ปัจจัยสนับสนุนสำคัญที่จะช่วยส่งเสริมการพัฒนาประเทศในด้านต่างๆ ให้ประสบผลสำเร็จและบรรลุเป้าหมายที่วางไว้ตามกรอบในอนาคตประเทศไทย ปี ๒๕๗๗

๗. ยุทธศาสตร์ด้านการพัฒนาโครงสร้างพื้นฐานและระบบโลจิสติกส์ การพัฒนาโครงสร้างพื้นฐานและระบบโลจิสติกส์ในช่วงแผนพัฒนาฯ ฉบับที่ ๑๒ จะมุ่งเน้นการพัฒนากายภาพโครงสร้างพื้นฐานด้านการคมนาคมขนส่ง การเชื่อมโยงเครือข่ายโทรคมนาคม และการบริหารจัดการโครงสร้างพื้นฐานเพื่อสนับสนุนการพัฒนาพื้นที่เขตเศรษฐกิจพิเศษ พื้นที่เมืองการเชื่อมโยงการเดินทางและขนส่งสินค้าระหว่างประเทศที่ได้มาตรฐาน การพัฒนาความมั่นคงด้านพลังงานและการผลิตพลังงานทดแทน การสนับสนุนการพัฒนาเศรษฐกิจดิจิทัลลดความเหลื่อมล้ำในการเข้าถึงโครงสร้างพื้นฐานเพื่อเพิ่มคุณภาพชีวิตของประชาชนในพื้นที่ห่างไกล และการใช้ประโยชน์จากการพัฒนาโครงสร้างพื้นฐานเพื่อสร้างอุตสาหกรรมใหม่ของประเทศ ได้แก่ อุตสาหกรรมระบบราง อุตสาหกรรมซ่อมบำรุงและการผลิตชิ้นส่วนอากาศยาน อุตสาหกรรมผลิตอุปกรณ์เพื่อเพิ่มประสิทธิภาพการใช้พลังงาน รวมทั้งการพัฒนา ระบบโลจิสติกส์ทั้งในด้านการส่งเสริมผู้ประกอบการไทยในการสร้างเครือข่ายการขนส่งระหว่างประเทศ การพัฒนาบุคลากรด้านโลจิสติกส์และการปรับปรุงระบบบริหารจัดการ กฎหมายและระเบียบที่เกี่ยวข้อง ตลอดจนการพัฒนาสิ่งอำนวยความสะดวกเพื่อรองรับการเปลี่ยนแปลงรูปแบบการขนส่งจากถนนสู่รางเป็นหลัก

๘. ยุทธศาสตร์ด้านวิทยาศาสตร์ เทคโนโลยี วิจัย และนวัตกรรม ให้ความสำคัญกับการขับเคลื่อนการพัฒนาวิทยาศาสตร์ เทคโนโลยี วิจัย และนวัตกรรม ต่อเนื่องจากแผนพัฒนาฯ ฉบับที่ ๑๑ ทั้งการเพิ่มการลงทุนวิจัยและพัฒนา และการปรับปรุงสภาพแวดล้อมของการพัฒนาวิทยาศาสตร์ฯ ทั้งด้านบุคลากรวิจัย



โครงสร้างพื้นฐาน และการบริหารจัดการ เพื่อมุ่งให้วิทยาศาสตร์ เทคโนโลยี วิจัย และนวัตกรรมเป็นเครื่องมือสำคัญที่จะช่วยขับเคลื่อนการพัฒนาประเทศในมิติต่างๆ ทั้งการสร้างคุณค่าและมูลค่าเพิ่มให้กับสินค้าและบริการ ให้สามารถตอบสนองความต้องการของผู้บริโภคที่เปลี่ยนแปลงไปนำไปสู่ศักยภาพการแข่งขันที่สูงขึ้น เสริมสร้างสังคมที่มีตรรกะทางความคิด มีทุนทางปัญญา เพื่อเป็นรากฐานการดำรงชีวิตที่มีความสุขของคนไทยบริหารจัดการทรัพยากรธรรมชาติและสิ่งแวดล้อมสู่ความสมดุล อันจะนำมาซึ่งคุณภาพชีวิตที่ดีขึ้นของประชาชน รวมทั้งเพื่อแก้ไขปัญหาลดและยกระดับความเจริญให้กับภาคส่วนต่างๆ ทั้งเศรษฐกิจและสังคม ตลอดจนสนับสนุนให้เกิดกลไกบูรณาการระหว่างหน่วยงานและองค์กรต่างๆ ที่เกี่ยวข้อง อันจะสนับสนุนให้ประเทศไทยก้าวสู่การแข่งขันในศตวรรษหน้าโดยหลุดพ้นจากกับดักประเทศรายได้ปานกลาง และก้าวไปสู่ประเทศที่มีรายได้สูงในอนาคต

๙. ยุทธศาสตร์การพัฒนาภาคเมือง และพื้นที่เศรษฐกิจ กำหนดยุทธศาสตร์การพัฒนาภาคเมือง และพื้นที่เศรษฐกิจสำคัญให้สอดคล้องกับทิศทางการพัฒนาประเทศ ศักยภาพ โอกาสและข้อจำกัดของพื้นที่ รวมทั้งความต้องการของภาคีการพัฒนาที่เกี่ยวข้อง เพื่อรักษาฐานเศรษฐกิจเดิมให้เข้มแข็งโดยมีคุณภาพสิ่งแวดล้อมตามมาตรฐานสากลสร้างฐานเศรษฐกิจใหม่รองรับการเข้าสู่ประชาคมเศรษฐกิจอาเซียน เพื่อกระจายกิจกรรมทางเศรษฐกิจและความเจริญสู่ภูมิภาค พัฒนาเมืองศูนย์กลางความเจริญในภูมิภาคให้เป็นเมืองนำอยู่และปลอดภัย สนับสนุนการเชื่อมโยงในภูมิภาคเพื่อเพิ่มขีดความสามารถในการแข่งขันของพื้นที่และสร้างความอยู่ดีมีสุขให้แก่ประชาชนอย่างทั่วถึง โดยมีสาระครอบคลุม ดังนี้ (๑) การพัฒนาภาค (๒) การพัฒนาเมืองศูนย์กลางความเจริญในภูมิภาค (๓) การพัฒนาพื้นที่ฐานเศรษฐกิจหลักบริเวณชายฝั่งทะเลตะวันออก และ (๔) การพัฒนาพื้นที่เศรษฐกิจพิเศษชายแดน รวมทั้งความเชื่อมโยงกับการพัฒนาอุตสาหกรรมและบริการที่มีศักยภาพ และโครงการพัฒนาท่าเรือน้ำลึกทวาย

๑๐. ยุทธศาสตร์ด้านการต่างประเทศ ประเทศเพื่อนบ้าน และภูมิภาค กำหนดยุทธศาสตร์การต่างประเทศ ประเทศเพื่อนบ้าน ภูมิภาค ให้เกิดการประสานและพัฒนาความร่วมมือกันระหว่างประเทศทั้งในเชิงรุกและรับอย่างสร้างสรรค์ โดยมุ่งเน้นการดูแลการดำเนินงานตามข้อผูกพันและพันธกรณีตลอดจนมาตรฐานต่างๆ ที่ไทยมีความเกี่ยวข้องในฐานะประเทศสมาชิก ทั้งในเวทีระดับโลก ระดับภูมิภาค และระดับอนุภูมิภาค อาทิ การดำเนินงานเป้าหมายการพัฒนาที่ยั่งยืน (SDGs) การประมง การค้ามนุษย์ และอื่นๆ ให้เข้าสู่มาตรฐานสากลและเป็นที่ยอมรับของประชาคมโลก เป็นต้น การเตรียมความพร้อมในการรองรับและดำเนินงานของประเทศไทย ภายหลังจากเข้าสู่ประชาคมอาเซียนในปี ๒๕๕๘ (Post-ASEAN ๒๐๑๕) การปรับตัวและพัฒนาขีดความสามารถในการแข่งขันของประเทศเพื่อรองรับและสอดคล้องกับการดำเนินงานตามพันธกรณีของความร่วมมือระดับภูมิภาค อาทิ Regional Comprehensive Economic Partnerships (RCEP) เป็นต้น การเสริมสร้างความเชื่อมโยงกันระหว่างประเทศในอนุภูมิภาคประเทศเพื่อนบ้านและภูมิภาค และการส่งเสริมให้ประเทศไทยเป็นฐานของการประกอบธุรกิจ การให้บริการทางการศึกษา การให้บริการด้านการเงิน การให้บริการด้านสุขภาพ การให้บริการด้านโลจิสติกส์และการลงทุนเพื่อการวิจัยและพัฒนา รวมทั้งเป็นฐานความร่วมมือในเอเชีย

### ๑.๓ แผนพัฒนาภาค/แผนพัฒนากลุ่มจังหวัด/แผนพัฒนาจังหวัด

#### แผนพัฒนากลุ่มจังหวัดภาคกลางตอนล่าง ๑

(จ.ราชบุรี จ.กาญจนบุรี จ.นครปฐม จ.สุพรรณบุรี)

#### วิสัยทัศน์

“ศูนย์กลางสินค้าเกษตร อุตสาหกรรม และบริการเพื่อสุขภาพครบวงจร การท่องเที่ยว หลากหลายเชื่อมโยงอารยธรรมทวารวดี การค้าและการลงทุนระดับสากลที่มีความสามารถในการแข่งขัน และการค้าผ่านแดนสู่เอเชีย”

#### เป้าประสงค์รวม

เศรษฐกิจมั่นคง ประชาชนมั่งคั่ง และความสุขที่ยั่งยืน (มั่งคั่ง มั่งคั่ง ยั่งยืน)

#### ประเด็นยุทธศาสตร์

๑) ยุทธศาสตร์พัฒนาสินค้าเกษตร อุตสาหกรรม และบริการ ให้ได้คุณภาพ มาตรฐาน ยกระดับสู่การเป็นศูนย์กลางสุขภาพครบวงจร

เน้นให้เกิดการพัฒนาสินค้าไม่ว่าจะเป็นสินค้าเกษตร อุตสาหกรรม และบริการให้ได้คุณภาพ มาตรฐาน ระดับนานาชาติที่บ่งบอกถึงความปลอดภัย และมุ่งเน้นด้านสุขภาพซึ่งจำเป็นต้องพัฒนาตั้งแต่ วิธีการ ผลิต ต้นน้ำ กลางน้ำ จนถึงปลายน้ำ โดยส่งเสริมการใช้สารชีวภาพทดแทนสารเคมี และพัฒนาพันธุ์พืช พันธุ์สัตว์ สนับสนุนให้มีระบบตรวจสอบรับรองคุณภาพของสินค้าเกษตร พัฒนาการแปรรูปสินค้าเกษตรให้มี ความ หลากหลาย และส่งเสริมการรวมกลุ่มเกษตรกร รวมทั้งวิสาหกิจชุมชน ส่งเสริมและสนับสนุนการตลาด ประชาสัมพันธ์ สินค้า และบริการ พัฒนาอุตสาหกรรมเชื่อมโยง สนับสนุนการเป็นศูนย์กลางสุขภาพครบ วงจร รวมถึงการบริหารความเสี่ยงเพื่อให้มีสินค้าเพียงพอกับความต้องการ

๒) ยุทธศาสตร์ส่งเสริมอัตลักษณ์การท่องเที่ยวเชื่อมโยงกลุ่มจังหวัด อารยธรรมทวารวดี ไป ยังแหล่งท่องเที่ยวในภูมิภาคอาเซียน และยกระดับการท่องเที่ยวให้มี ชื่อเสียง

เน้นเรื่องการท่องเที่ยวเชื่อมโยงภายในกลุ่มจังหวัด โดยมีประเด็น “อารยธรรมทวารวดี” เป็น กรอบ ในการดำเนินการ โดยให้ความสำคัญกับการพัฒนาแหล่งท่องเที่ยวที่สอดคล้องและสัมพันธ์กับประวัติศาสตร์ ประเพณีวัฒนธรรม อารยธรรมทวารวดี วิถีชุมชน รวมถึงการท่องเที่ยวทางธรรมชาติเชิงอนุรักษ์ เพื่อรักษา ความ อุดมสมบูรณ์และสภาพแวดล้อมที่สวยงามของแหล่งท่องเที่ยว ซึ่งจะมุ่งเน้นทางด้านการประชาสัมพันธ์ การมีอี เวนต์หรือกิจกรรมต่างๆ เพื่อดึงดูดนักท่องเที่ยวมายังกลุ่มจังหวัด โดยจะต้องมีการปรับปรุงแหล่ง ท่องเที่ยว เชื่อมโยงกิจกรรม ตลอดจนบุคลากรด้านการท่องเที่ยว รวมถึงการปรับปรุงสินค้าด้านการท่องเที่ยว ให้สื่อความ หมายถึงอารยธรรมทวารวดี

๓) ยุทธศาสตร์พัฒนาและส่งเสริมการค้าชายแดนและการค้าผ่านแดนให้มีศักยภาพ ผลักดัน เขตพัฒนาเศรษฐกิจพิเศษ นำไปสู่การกระตุ้นให้เกิดการค้า การลงทุน เชื่อมโยงการค้าสู่เอเชีย

เน้นเรื่องการสร้างขีดความสามารถในการแข่งขัน โดยเฉพาะการค้า การลงทุนระหว่างประเทศ เพื่อ เชื่อมโยงไปยังด้านตะวันตกสู่เอเชีย โดยใช้จังหวัดกาญจนบุรีที่ได้รับการส่งเสริมให้เป็นเขตพัฒนาเศรษฐกิจ พิเศษเป็นประตูเชื่อมโยงไปยังโครงการพัฒนาท่าเรือน้ำลึกและเขตนิคมอุตสาหกรรมทวาย รวมถึงเชื่อมโยง การ พัฒนากับประเทศเพื่อนบ้านในระดับภูมิภาคโลก ตามแผนการพัฒนาตามแนวพื้นที่พัฒนาเศรษฐกิจตอน ใต้ (Southern Economic Corridor: SEC) กับสนามบินสุวรรณภูมิและท่าเรือแหลมฉบัง ในภาคตะวันออก

๔) ยุทธศาสตร์ยกระดับการผลิต ภาคเกษตรกรรม พาณิชยกรรม อุตสาหกรรม สินค้า ชุมชน และภาคแรงงาน ปรับเปลี่ยนกระบวนการผลิตโดยเน้นวิทยาศาสตร์ เทคโนโลยีและนวัตกรรม สู่ประเทศไทย ๔.๐

เน้นการสร้างนวัตกรรมการจัดการ ความคิดริเริ่ม และการตลาด เพื่อยกระดับการผลิต ภาคเกษตรกรรม พาณิชยกรรม อุตสาหกรรม สินค้าชุมชน และภาคแรงงาน ภายใต้กรอบแนวคิดประเทศไทย ๔.๐ เพื่อสร้างความเข้มแข็งภาคการเกษตร ความมั่นคงของอาหารและพลังงาน และในประเด็นการจัดการทรัพยากรธรรมชาติและสิ่งแวดล้อมอย่างยั่งยืน ซึ่งจะทำให้ประเทศรอดพ้นจากกับดักรายได้ปานกลาง

แผนพัฒนาจังหวัดกาญจนบุรี (พ.ศ. ๒๕๖๖ – ๒๕๗๐)

วิสัยทัศน์จังหวัดกาญจนบุรี

“คนมีคุณภาพ สภาพแวดล้อมดี เกษตรมีมาตรฐาน การท่องเที่ยวอัตลักษณ์เมืองกาญจน์ เป็นย่านอุตสาหกรรมและประตูสู่อ่าวไทย”

ประเด็นการพัฒนาของจังหวัด

ประเด็นการพัฒนาที่ ๑ การพัฒนาคุณภาพชีวิตประชาชนในทุกมิติ มีแนวทางการพัฒนาดังนี้

- (๑) พัฒนาให้บริการสาธารณสุขอย่างครบวงจร ทั้งถึงและทันต่อสถานการณ์
- (๒) พัฒนาคุณภาพการศึกษาและทักษะการเรียนรู้
- (๓) ส่งเสริมการจัดกิจกรรมเชิงสร้างสรรค์แก่กลุ่มเสี่ยงเพื่อลดปัญหายาเสพติด

อาชญากรรม และแม่วิยโส

(๔) พัฒนาทักษะการประกอบอาชีพ

(๕) พัฒนาคุณภาพชีวิตของผู้สูงอายุทุกระดับชั้น

(๖) ส่งเสริมการใช้เทคโนโลยีในการเพิ่มประสิทธิภาพการเพิ่มความปลอดภัยในชีวิตและ

ทรัพย์สินของประชาชน

ประเด็นการพัฒนา ที่ ๒ การพัฒนาเมืองให้น่าอยู่ เป็นมิตรต่อสิ่งแวดล้อม มีแนวทางการพัฒนาดังนี้

- (๑) ส่งเสริมธุรกิจการใช้ประโยชน์จากขยะและธุรกิจการจัดการขยะ
- (๒) เพิ่มประสิทธิภาพการดูแลรักษาป่าและสัตว์โดยการใช้เทคโนโลยีและสร้างการมีส่วนร่วมของประชาชน

ร่วมของประชาชน

(๓) พัฒนาสถานประกอบการสู่อุตสาหกรรมสีเขียว

(๔) ส่งเสริมการใช้วัสดุเหลือใช้ทางการเกษตรเป็นพลังงานทดแทน

ประเด็นการพัฒนา ที่ ๓ การพัฒนาระบบเกษตรกรรมอย่างครบวงจร มีแนวทางการพัฒนาดังนี้

- (๑) พัฒนาระบบการผลิตและปัจจัยการผลิตเพื่อลดต้นทุนและเพิ่มมูลค่าสินค้าเกษตร
- (๒) สร้างความเข้มแข็งให้กับสถาบันเกษตรกรและเชื่อมโยงเกษตรกรและสถาบัน

การเกษตรเข้ากับตลาดและผู้แปรรูปสินค้าเกษตร

(๓) พัฒนาระบบตลาดสินค้าเกษตรและแนวทางบริหารจัดการห่วงโซ่การผลิตด้วย

เทคโนโลยีและนวัตกรรม

ประเด็นการพัฒนาที่ ๔ การพัฒนาการท่องเที่ยวคุณค่าสูง และเติบโตอย่างยั่งยืน มีแนวทางการพัฒนา ดังนี้

- (๑) พัฒนาและเพิ่มแหล่งท่องเที่ยวทุกด้านให้ได้มาตรฐาน เป็นมิตรกับสิ่งแวดล้อมรองรับนักท่องเที่ยว
- (๒) พัฒนาโครงสร้างพื้นฐานทั้งด้านกายภาพและด้านดิจิทัลเพื่อเพิ่มความสะดวกสบาย สะอาด ปลอดภัย
- (๓) ส่งเสริมการลงทุนของนักลงทุนจากกลุ่มประเทศนักท่องเที่ยวเป้าหมาย
- (๔) ส่งเสริมการทำการตลาดด้านการท่องเที่ยว

ประเด็นการพัฒนาที่ ๕ การพัฒนาการค้า การลงทุน อุตสาหกรรม และเขตเศรษฐกิจพิเศษ มีแนวทางการพัฒนา ดังนี้

- (๑) พัฒนาโครงสร้างพื้นฐานที่เอื้อต่อการค้า การลงทุน อุตสาหกรรม
- (๒) ส่งเสริมการลงทุนในพื้นที่เศรษฐกิจพิเศษและพื้นที่อื่นในจังหวัด
- (๓) ส่งเสริมการลงทุนของนักลงทุนจังหวัดกาญจนบุรีในประเทศเพื่อนบ้าน
- (๔) ส่งเสริมการยกระดับศักยภาพผู้ประกอบการและแรงงานให้สอดคล้องกับเป้าหมายการขยายการค้าและการลงทุนทั้งในและระหว่างประเทศ
- (๕) ส่งเสริมการพัฒนาการค้าทั้งในและระหว่างประเทศ

๑.๔ ยุทธศาสตร์การพัฒนาขององค์กรปกครองส่วนท้องถิ่นในเขตจังหวัดกาญจนบุรี (พ.ศ. ๒๕๖๖ - ๒๕๗๐)

วิสัยทัศน์ (Vision)

“เมืองการค้าชายแดน ดินแดนแห่งการท่องเที่ยว เศรษฐกิจยกระดับ มาตรฐานคุณภาพชีวิตดี การบริหารมีธรรมาภิบาล โครงสร้างพื้นฐานครบครัน ก้าวทันเทคโนโลยี”

ยุทธศาสตร์การพัฒนา (Strategic)

๑. ยุทธศาสตร์พัฒนาด้านเศรษฐกิจ
๒. ยุทธศาสตร์พัฒนาด้านโครงสร้างพื้นฐาน
๓. ยุทธศาสตร์พัฒนาด้านสังคมและคุณภาพชีวิต
๔. ยุทธศาสตร์พัฒนาด้านทรัพยากรธรรมชาติและสิ่งแวดล้อม
๕. ยุทธศาสตร์พัฒนาด้านศาสนา ศิลปะ และวัฒนธรรม
๖. ยุทธศาสตร์พัฒนาด้านการบริหารจัดการ

๑.๔.๑ ยุทธศาสตร์พัฒนาด้านเศรษฐกิจ

กลยุทธ์

เทคโนโลยี

๑. การส่งเสริมอาชีพ การเกษตร พัฒนาสินค้าเกษตรล่วงหน้า ยกมาตรฐานสินค้าเกษตรโดยใช้
๒. การส่งเสริมการลงทุน เพิ่มเพิ่มมูลค่าสินค้า และการค้าสู่ตลาดสากล
๓. ยกมาตรฐานการท่องเที่ยวให้เป็นที่รู้จักทั่วโลก
๔. พัฒนาฝีมือแรงงานให้ได้มาตรฐานและส่งเสริมให้ผู้ประกอบการใช้แรงงานที่ถูกต้องตาม

กฎหมาย

- เป้าประสงค์
๑. ประชาชนมีอาชีพ เพิ่มโอกาสในการประกอบอาชีพ สร้างอาชีพใหม่
  ๒. สินค้าเกษตร การตลาดสินค้าเกษตรล่วงหน้า ผลิตตามคำสั่งซื้อ
  ๓. สินค้ามีคุณภาพ และเป็นที่ต้องการของตลาดภายในประเทศและต่างประเทศ
  ๔. สถานที่ท่องเที่ยวได้รับการปรับปรุงให้ได้มาตรฐาน
  ๕. ประชาชน องค์กรเอกชนให้ความร่วมมือในการดูแลสถานที่ท่องเที่ยวมากขึ้น
  ๖. ประชาชนมีจิตสำนึกในการร่วมดูแลสถานที่ท่องเที่ยวให้มีความปลอดภัย
- กลยุทธ์
๑. ยุทธศาสตร์การพัฒนาด้านโครงสร้างพื้นฐาน
- กลยุทธ์
๑. พัฒนาการคมนาคมและการขนส่งให้ได้มาตรฐานสู่ระดับสากล
  ๒. การส่งเสริมและสนับสนุนและบำรุงรักษาสาธารณูปโภคขั้นพื้นฐาน
  ๓. การผังเมือง
- เป้าประสงค์
๑. เส้นทางคมนาคมขนส่งมีมาตรฐานและปลอดภัย
  ๒. ระบบสาธารณูปโภคและสาธารณูปการได้รับการพัฒนาให้ ครอบคลุมครบถ้วน
  ๓. มีน้ำสำหรับใช้ในการอุปโภค บริโภคอย่างเพียงพอ
  ๔. การผังเมืองและผังเมืองรวมเป็นระเบียบ
  - ๑.๔.๓. ยุทธศาสตร์การพัฒนาด้านสังคมและคุณภาพชีวิต
- กลยุทธ์
๑. การพัฒนาสังคมและสังคมสงเคราะห์
  ๒. การพัฒนาและส่งเสริมการศึกษาและนันทนาการ ให้เป็นอาชีพและมีรายได้ เพื่อพัฒนารายได้
- และสุขภาพ
๓. การพัฒนาและส่งเสริมการศึกษาให้ก้าวหน้าเทคโนโลยี
  ๔. การให้บริการสาธารณสุขอย่างทั่วถึง
  ๕. การป้องกันและแก้ไขปัญหายาเสพติด
  ๖. การป้องกันและบรรเทาสาธารณภัย เพื่อความปลอดภัยในชีวิตและทรัพย์สิน
- เป้าประสงค์
๑. ประชาชนได้รับบริการ และสวัสดิการตามมาตรฐาน
  ๒. มีสถานที่ออกกำลังกายและสถานที่พักผ่อนเพียงพอ ปลอดภัย ได้มาตรฐาน และเป็นฐานในการสร้างรายได้
- กลยุทธ์
๓. การศึกษามีคุณภาพทั้งในระบบและนอกระบบ
  ๔. สุขภาพอนามัยของประชาชนดีขึ้น
  ๕. ประชาชนได้รับความปลอดภัยในชีวิตและทรัพย์สิน
  - ๑.๕.๔ ยุทธศาสตร์การพัฒนาด้านทรัพยากรธรรมชาติและสิ่งแวดล้อม
- กลยุทธ์
๑. การอนุรักษ์ ฟื้นฟูและส่งเสริมทรัพยากรธรรมชาติและสิ่งแวดล้อม
  ๒. การจัดการสิ่งแวดล้อมและมลพิษ
  ๓. การส่งเสริมให้ประชาชนใช้พลังงานสะอาดและพลังงานจากการเกษตร
- เป้าประสงค์
๑. ทรัพยากรธรรมชาติและสิ่งแวดล้อมมีความเหมาะสมและมีความปลอดภัย

๑.๔.๕ ยุทธศาสตร์การพัฒนาด้านศาสนา ศิลปะ และวัฒนธรรม

กลยุทธ์ ๑. ส่งเสริม อนุรักษ์ พื้นฟูด้านศาสนา ศิลปะ วัฒนธรรม และประเพณีท้องถิ่น ให้เป็นที่รู้จัก  
แพร่หลาย

๒. การส่งเสริมอนุรักษ์โบราณสถาน โบราณวัตถุ พิพิธภัณฑสถานแห่งชาติ และพิพิธภัณฑ

พื้นบ้าน

๓. การส่งเสริมและสนับสนุนภูมิปัญญาท้องถิ่น

เป้าประสงค์ ๑. โบราณสถาน โบราณวัตถุ พิพิธภัณฑสถานแห่งชาติ พิพิธภัณฑพื้นบ้าน วัฒนธรรม และ  
ประเพณีของท้องถิ่นดำรงอยู่ และเป็นที่รู้จักแพร่หลาย

๑.๔.๖ ยุทธศาสตร์การพัฒนาด้านการบริหารจัดการ

กลยุทธ์ ๑. การพัฒนาระบบการบริหารจัดการให้มีประสิทธิภาพ และก้าวหน้าเทคโนโลยี

๒. การปรับปรุง พัฒนาสถานที่ พัสตและทรัพย์สินสำหรับการปฏิบัติงานให้ทันสมัย

๓. การส่งเสริมความรู้และสร้างจิตสำนึกในการทำงานให้มีธรรมาภิบาล

๔. การส่งเสริมการสร้างระบบบริหารกิจการบ้านเมืองที่ดี

๕. การส่งเสริมการปกครองระบอบประชาธิปไตยและการมีส่วนร่วม

เป้าประสงค์ ๑. บุคลากรในหน่วยงานมีความรู้ในการปฏิบัติงานตามความรู้ความสามารถ

๒. มีข้อมูลสำหรับใช้ในการวางแผน ตรวจสอบและพัฒนาางานของท้องถิ่น

๓. การบริหารมีความโปร่งใส ยุติธรรม

๔. ประชาชนมีส่วนร่วมในการวางแผน วิเคราะห์ และตรวจสอบ

๕. ประชาชนมีความรู้ความเข้าใจในการปกครองระบอบประชาธิปไตย

ในการจัดทำแผนพัฒนาเทศบาลตำบลหนองปรือ (พ.ศ.๒๕๖๖ – ๒๕๗๐) เทศบาลตำบลหนองปรือได้ดำเนินการตามระเบียบกระทรวงมหาดไทย ว่าด้วยการจัดทำแผนพัฒนาขององค์กรปกครองส่วนท้องถิ่น พ.ศ. ๒๕๔๘ แก้ไขเพิ่มเติมถึง (ฉบับที่ ๓) พ.ศ.๒๕๖๑ ซึ่งมีความสอดคล้องกับสภาพสังคม เศรษฐกิจ สิ่งแวดล้อมของท้องถิ่น ประเด็นปัญหาการพัฒนาและแนวทางการพัฒนาที่สอดคล้องกับยุทธศาสตร์ชาติระยะ ๒๐ ปี พ.ศ. ๒๕๖๑ – ๒๕๘๐ ทิศทางแผนพัฒนาเศรษฐกิจและสังคมแห่งชาติ ฉบับที่ ๑๒ (พ.ศ.๒๕๖๐ – ๒๕๖๔) และประเทศไทย ๔.๐ โดยเชื่อมโยงยุทธศาสตร์การพัฒนาจังหวัด ยุทธศาสตร์การพัฒนาขององค์กรปกครองส่วนท้องถิ่นในเขตจังหวัดกาญจนบุรี และยุทธศาสตร์ของเทศบาลตำบลหนองปรือ สามารถประสานและบูรณาการโครงการพัฒนาที่เกี่วกันเข้าไว้ในแผนพัฒนาจังหวัดเพื่อตอบสนองความต้องการของประชาชนอันจะนำไปสู่การจัดทำงบประมาณที่มีประสิทธิภาพ

## ๒. ยุทธศาสตร์ของเทศบาลตำบลหนองปรือ

### ๒.๑ วิสัยทัศน์

“เมืองน่าอยู่ควบคู่คุณธรรม เศรษฐกิจพัฒนา ชุมชนเข้มแข็ง สืบสานประเพณีท้องถิ่น”

### ๒.๒ ยุทธศาสตร์

- ยุทธศาสตร์ที่ ๑ ยุทธศาสตร์การพัฒนาด้านเศรษฐกิจ
- ยุทธศาสตร์ที่ ๒ ยุทธศาสตร์การพัฒนาด้านโครงสร้างพื้นฐาน
- ยุทธศาสตร์ที่ ๓ ยุทธศาสตร์การพัฒนาด้านสังคม
- ยุทธศาสตร์ที่ ๔ ยุทธศาสตร์การพัฒนาด้านทรัพยากรธรรมชาติและสิ่งแวดล้อม
- ยุทธศาสตร์ที่ ๕ ยุทธศาสตร์การพัฒนาด้านศาสนา ศิลปะ และวัฒนธรรม
- ยุทธศาสตร์ที่ ๖ ยุทธศาสตร์การพัฒนาด้านการบริหารจัดการ

### ๒.๓ เป้าประสงค์

- ๑. ส่งเสริมและสนับสนุนให้ประชาชนมีรายได้เพิ่มขึ้นด้วยการฝึกอาชีพ
- ๒. ประชาชนได้รับบริการในระบบโครงสร้างพื้นฐาน และแหล่งน้ำสำหรับอุปโภค บริโภค และเพื่อ  
การเกษตร
- ๓. รักษาความสงบเรียบร้อยและความปลอดภัยในชีวิตและทรัพย์สินของประชาชน
- ๔. การศึกษาในระดับก่อนวัยเรียนได้รับการพัฒนา
- ๕. ป้องกันโรคติดต่อและส่งเสริมสุขภาพอนามัยของประชาชนดีขึ้น
- ๖. จัดสวัสดิการให้กับ ผู้สูงอายุ ผู้พิการ ผู้ป่วยเอดส์ และผู้ด้อยโอกาสทางสังคมอย่างทั่วถึง
- ๗. รักษาความสะอาดและกำจัดขยะมูลฝอย
- ๘. ส่งเสริมการปกครองระบอบประชาธิปไตยและการมีส่วนร่วมเพื่อยกระดับคุณภาพชีวิต
- ๙. ส่งเสริมด้านกีฬาและนันทนาการ
- ๑๐. ส่งเสริมการมีส่วนร่วมในการอนุรักษ์ทรัพยากรธรรมชาติและสิ่งแวดล้อม
- ๑๑. ประชาชนมีส่วนร่วมทางด้านศาสนา และร่วมอนุรักษ์ฟื้นฟู วัฒนธรรมจารีตประเพณีและภูมิ  
ปัญญาของท้องถิ่น
- ๑๒. พัฒนาระบบการบริหารจัดการให้มีประสิทธิภาพ

## ๒.๔ ตัวชี้วัด

๑. ประชาชนมีรายได้เพิ่มขึ้นทำให้คุณภาพชีวิตดีขึ้น
๒. เทศบาลพัฒนาระบบโครงสร้างพื้นฐานและพัฒนาแหล่งสำหรับอุปโภค บริโภค และเพื่อการเกษตร
๓. ประชาชนได้รับความปลอดภัยในชีวิตและทรัพย์สิน
๔. เด็กในระดับก่อนวัยเรียนได้รับการพัฒนาและมีคุณภาพชีวิตที่ดีขึ้น
๕. มีการป้องกันโรคติดต่อและส่งเสริมสุขภาพอนามัยของประชาชนดีขึ้น
๖. จำนวนผู้สูงอายุ ผู้พิการ ผู้ป่วยเอดส์ และผู้ด้อยโอกาสทางสังคม ได้รับสวัสดิการอย่างทั่วถึง
๗. มีการรักษาความสะอาดและกำจัดขยะมูลฝอยดีขึ้น
๘. ประชาชนมีส่วนร่วมในการปกครองระบอบประชาธิปไตยและด้านอื่นเพิ่มมากขึ้น
๙. ประชาชนมีพฤติกรรมใส่ใจสุขภาพมากขึ้น
๑๐. ประชาชนมีจิตสำนึกในการอนุรักษ์ทรัพยากรธรรมชาติและสิ่งแวดล้อม
๑๑. ประชาชนมีส่วนร่วมทางด้านศาสนา และร่วมอนุรักษ์ฟื้นฟู วัฒนธรรมจารีตประเพณีของท้องถิ่นมากขึ้น
๑๒. ระบบการบริหารจัดการให้มีประสิทธิภาพมากขึ้น

## ๒.๕ ค่าเป้าหมาย

๑. ประชาชนมีการพัฒนาอาชีพให้เกิดความหลากหลายและนำมาต่อยอดได้
๒. ประชาชนได้รับบริการด้านโครงสร้างพื้นฐานและพัฒนาแหล่งสำหรับอุปโภค บริโภค และเพื่อการเกษตร
๓. ประชาชนมีความเป็นอยู่ที่ดีและมีคุณภาพชีวิตที่ดีขึ้น
๔. ประชาชนมีส่วนร่วมในการอนุรักษ์ทรัพยากรธรรมชาติและสิ่งแวดล้อม
๕. ประชาชนมีส่วนร่วมทางด้านกีฬา ศาสนา และอนุรักษ์ฟื้นฟูวัฒนธรรมประเพณีอันดีงาม
๖. มีการบริหารจัดการภาครัฐที่ดีและมีส่วนร่วมจากทุกภาคส่วน

## ๒.๖ กลยุทธ์

๑. ส่งเสริมและพัฒนาอาชีพเพื่อให้ประชาชนมีความเป็นอยู่ที่ดีขึ้น
๒. พัฒนาระบบโครงสร้างพื้นฐานและพัฒนาแหล่งสำหรับอุปโภค บริโภค และเพื่อการเกษตร
๓. สนับสนุนป้องกันและแก้ไขปัญหาด้านสาธารณสุขและความปลอดภัยในชีวิตและทรัพย์สินของประชาชน
๔. ส่งเสริมและพัฒนาทางการศึกษา
๕. ส่งเสริมสุขภาพและอนามัยของประชาชน และป้องกันโรคระบาดร้ายแรง
๖. ส่งเสริมสวัสดิการเพื่อพัฒนาคุณภาพชีวิตเด็ก เยาวชน สตรี ผู้สูงอายุ ผู้พิการ และผู้ด้อยโอกาส
๗. มีส่วนร่วมในการรักษาความสะอาดและกำจัดขยะมูลฝอย
๘. ส่งเสริมอาชีพและสนับสนุนการมีส่วนร่วมของประชาชน
๙. ส่งเสริมและพัฒนาทางด้านกีฬาและนันทนาการ
๑๐. อนุรักษ์ฟื้นฟูทรัพยากรธรรมชาติและสิ่งแวดล้อม
๑๑. อนุรักษ์และส่งเสริมด้านศาสนา ศิลปวัฒนธรรมและประเพณีของชุมชนท้องถิ่น
๑๒. พัฒนาประสิทธิภาพในการปฏิบัติงานในด้านต่างๆ เพื่อให้บริการประชาชนได้อย่างทั่วถึง



๒.๗ จุดยืนทางยุทธศาสตร์

๑. พัฒนาชุมชนให้น่าอยู่มีความปลอดภัย โดยได้รับบริการสาธารณะด้านโครงสร้างพื้นฐานที่จำเป็นเพื่อความสะดวก รวดเร็ว และรองรับการขยายตัวของชุมชนและเศรษฐกิจ

๒. ส่งเสริมและสนับสนุนกิจกรรมสำคัญทางศาสนา อนุรักษ์ศิลปวัฒนธรรมท้องถิ่นให้คงอยู่สืบไป

๓. ส่งเสริมและพัฒนาศักยภาพคนและความเข้มแข็งของชุมชนในการพึ่งตนเองตามหลักปรัชญาของเศรษฐกิจพอเพียง

๔. ส่งเสริมคุณภาพชีวิตด้านต่าง ๆ ให้มีประสิทธิภาพ

๕. เทศบาลมีการบริหารจัดการภาครัฐที่ดีและมีส่วนร่วมจากทุกภาคส่วน

๒.๘ ความเชื่อมโยงของยุทธศาสตร์ในภาพรวม

การจัดทำแผนพัฒนาท้องถิ่นสี่ปีของเทศบาลมีความเชื่อมโยงของยุทธศาสตร์ในภาพรวม ดังนี้

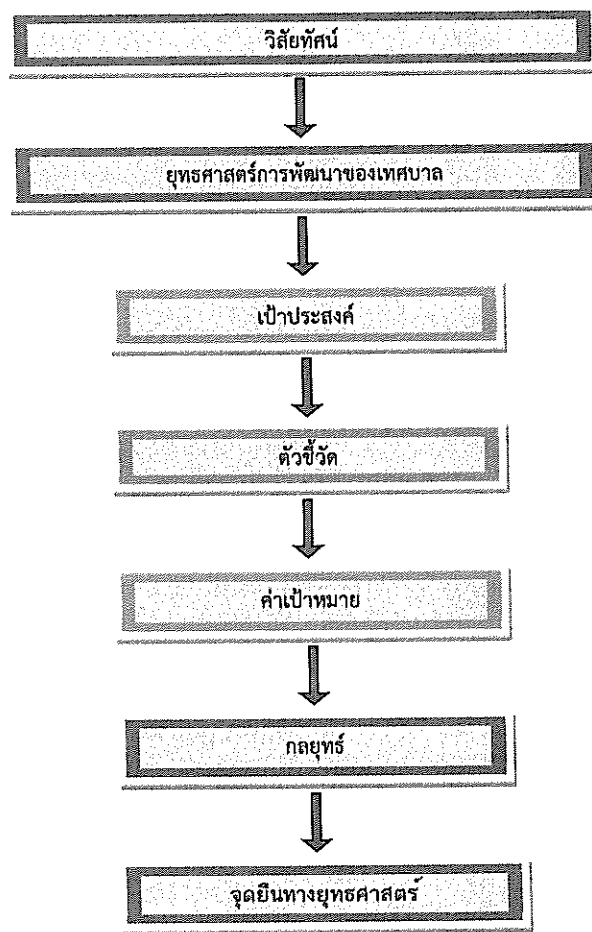

### ๓. การวิเคราะห์เพื่อพัฒนาท้องถิ่น

#### ๓.๑ การวิเคราะห์กรอบการจัดทำยุทธศาสตร์ขององค์กรปกครองส่วนท้องถิ่น

เทศบาลตำบลหนองปรือ นั้น มีการพัฒนาขึ้นมาตามลำดับอย่างต่อเนื่อง โดยสามารถแสดงให้เห็นถึงสถานการณ์การพัฒนาของเทศบาลตำบลหนองปรือ ผ่านการวิเคราะห์ศักยภาพขององค์กรทั้งภายนอกและภายในองค์กร โดยใช้เทคนิคการวิเคราะห์ที่เรียกว่า SWOT Analysis โดยมีรายละเอียด ดังนี้

##### จุดแข็ง (Strength)

๑. พื้นที่ในเขตตำบลหนองปลาไหลสามารถปลูกพืชเศรษฐกิจได้อย่างหลากหลาย ซึ่งตรงตามพืชเศรษฐกิจหลักที่รัฐบาลกำหนด อาทิ มันสำปะหลัง อ้อย เป็นต้น

๒. เขตเทศบาลตำบลหนองปรือมีพื้นที่สำหรับทำการเกษตรจำนวนมาก

๓. ตำบลหนองปรือเป็นชุมชนเกษตร มีสัดส่วนการใช้สารเคมีเพื่อการเกษตรอยู่ในเกณฑ์ต่ำ -

ปานกลาง

##### จุดอ่อน (Weakness)

๑. งบประมาณของเทศบาลตำบลหนองปรือไม่เพียงพอต่อการแก้ไขปัญหาของประชาชนมี

๒. ฝนไม่ตกต้องตามฤดูกาลทำให้เกษตรกรไม่สามารถทำการเพาะปลูกได้อย่างเต็มที่

๓. ประชาชนยังขาดความร่วมมือในการพัฒนา ไม่เสนอปัญหาที่ตรงจุด มองแต่เรื่องใกล้ตัว ไม่มองการพัฒนาในภาพรวม

##### โอกาส (Opportunity)

๑. ปัจจุบันประเทศไทยให้ความสำคัญกับการปฏิรูปท้องถิ่นผ่านร่างรัฐธรรมนูญฉบับใหม่ที่กำลังอยู่ในขั้นตอนการพิจารณา

๒. อนาคตจังหวัดกาญจนบุรีจะเป็นเมืองที่มีบทบาทสำคัญทางเศรษฐกิจเนื่องจากมีการก่อสร้างนิคมอุตสาหกรรมทวาย ซึ่งจังหวัดกาญจนบุรีจะเป็นทางผ่านระหว่างกรุงเทพมหานครและเขตอุตสาหกรรมทวาย

##### อุปสรรค (Threat)

๑. เนื่องจากสภาวะอากาศโลกที่มีการเปลี่ยนแปลงทำให้อุณหภูมิร้อนขึ้นประเทศไทยประสบปัญหาภัยแล้ง ซึ่งทำให้เกษตรกรในเทศบาลตำบลหนองปรือประสบปัญหาขาดแคลนน้ำเพื่อการอุปโภค บริโภค และทำการเกษตร

๒. เศรษฐกิจประเทศไทยชะลอตัวลงเนื่องจากสถานการณ์ทางการเมืองที่มีการเปลี่ยนแปลง

๓. ประชาชนในเขตเทศบาลส่วนใหญ่ไม่มีพื้นที่ทำมาหากินเป็นของตนเอง ทำให้ประชาชนได้รับรายได้ไม่เพียงพอต่อการดำรงชีวิต

๓.๒ การประเมินสถานการณ์สภาพแวดล้อมภายนอกที่เกี่ยวข้อง

ในการจัดทำแผนพัฒนาท้องถิ่นของเทศบาลตำบลหนองปรืออนันต์ ได้ทำการประเมินสถานการณ์สภาพแวดล้อมภายนอกที่เกี่ยวข้อง ซึ่งมีรายละเอียดดังนี้

๑. ยุทธศาสตร์การพัฒนาด้านเศรษฐกิจ

๑.๑ ประชาชนต้องการการสนับสนุนด้านอาชีพเสริมเพิ่มมากขึ้น

๑.๒ ผลผลิตทางการเกษตรราคาตกต่ำ เนื่องจากต้องผ่านพ่อค้าแม่ค้าคนกลาง

๒. ยุทธศาสตร์การพัฒนาด้านโครงสร้างพื้นฐาน

๒.๑ ประชาชนต้องการเส้นทางในการสัญจรไปมาและขนส่งผลผลิตทางการเกษตรเพิ่มมากขึ้น

๒.๒ แหล่งน้ำเพื่อการเกษตรไม่เพียงพอในช่วงฤดูแล้ง

๒.๓ ไฟฟ้าส่องสว่างทางและที่สาธารณะยังไม่ครอบคลุมในเขตพื้นที่ทั้งหมด ทำให้ประชาชนไม่

ปลอดภัยในชีวิตและทรัพย์สิน

๓. ยุทธศาสตร์การพัฒนาด้านสังคม

๓.๑ ผู้สูงอายุ ผู้พิการ ขาดคนดูแลอย่างใกล้ชิด

๓.๒ มีผู้ด้อยโอกาสเป็นจำนวนมากเนื่องจากปัญหาความยากจน

๓.๓ ประชาชนขาดการบริการสาธารณสุขอย่างทั่วถึงเนื่องจากมีพื้นที่กว้าง

๔. ยุทธศาสตร์การพัฒนาด้านทรัพยากรธรรมชาติและสิ่งแวดล้อม

๔.๑ ปัญหาเรื่องการบริหารจัดการขยะในชุมชน

๔.๒ ประชาชนขาดจิตสำนึกในการอนุรักษ์ทรัพยากรธรรมชาติและสิ่งแวดล้อม

๕. ยุทธศาสตร์การพัฒนาด้านศาสนา ศิลปะ และวัฒนธรรม

๕.๑ ศิลปะ วัฒนธรรม จารีต ประเพณีถูกสังคมสมัยใหม่ค่อยๆ เปลี่ยนแปลงไปและไม่ค่อยมีผู้สืบทอดภูมิปัญญาท้องถิ่น

ทอดภูมิปัญญาท้องถิ่น

๖. ยุทธศาสตร์การพัฒนาด้านการบริหารจัดการ

๖.๑ ขาดแคลนบุคลากรในการปฏิบัติงานตามตำแหน่ง

๖.๒ ประชาชนไม่ค่อยให้ความสำคัญกับการมีส่วนร่วมในการแสดงความคิดเห็น

ส่วนที่ ๓ การนำแผนพัฒนาท้องถิ่นไปสู่การปฏิบัติ

๑. ยุทธศาสตร์การพัฒนาและแผนงาน

ที่	ยุทธศาสตร์	ด้าน	แผนงาน	หน่วยงาน รับผิดชอบหลัก	หน่วยงาน สนับสนุน
๑.	ยุทธศาสตร์การ พัฒนาด้านเศรษฐกิจ	บริการชุมชนและสังคม	สร้างความเข้มแข็ง ของชุมชน	สำนักปลัด	สำนักปลัด
๒.	ยุทธศาสตร์การ พัฒนาด้านโครงสร้าง พื้นฐาน	บริการชุมชนและสังคม	เคหะและชุมชน	กองช่าง	กองช่าง
		การเศรษฐกิจ	แผนงานอุตสาหกรรม และการโยธา	กองช่าง	กองช่าง
		บริหารทั่วไป	การรักษาความสงบ ภายใน	สำนักปลัด	สำนักปลัด
๓.	ยุทธศาสตร์การ พัฒนาด้านสังคม	บริหารทั่วไป	การรักษาความสงบ ภายใน	สำนักปลัด	สำนักปลัด
		บริการชุมชนและสังคม	การศึกษา	สำนักปลัด	สำนักปลัด
			สาธารณสุข	สำนักปลัด	สำนักปลัด
			สร้างความเข้มแข็ง ของชุมชน	สำนักปลัด	สำนักปลัด
งบกลาง	งบกลาง	สำนักปลัด	สำนักปลัด		
๔.	ยุทธศาสตร์การ พัฒนาด้าน ทรัพยากรธรรมชาติและ สิ่งแวดล้อม	การเศรษฐกิจ	การเกษตร	กองช่าง	กองช่าง
		บริการชุมชนและสังคม	สาธารณสุข	สำนักปลัด	สำนักปลัด
๕.	ยุทธศาสตร์การ พัฒนาด้านศาสนา ศิลปะ และวัฒนธรรม	บริการชุมชนและสังคม	การศาสนา วัฒนธรรมและ นันทนาการ	สำนักปลัด	สำนักปลัด
๖.	ยุทธศาสตร์การ พัฒนาด้านการ บริหารจัดการ	บริหารทั่วไป	บริหารงานทั่วไป	สำนักปลัด , กองคลัง	สำนักปลัด , กองคลัง
			การรักษาความสงบ ภายใน	สำนักปลัด	สำนักปลัด
		บริการชุมชนและสังคม การเศรษฐกิจ	สร้างความเข้มแข็ง ของชุมชน	สำนักปลัด	สำนักปลัด
			การศึกษา	สำนักปลัด	สำนักปลัด
			แผนงานอุตสาหกรรม และการโยธา	กองช่าง	กองช่าง

บัญชีสรุปโครงการพัฒนา  
แผนพัฒนาท้องถิ่น (พ.ศ. ๒๕๖๖ - ๒๕๗๐)  
เทศบาลตำบลหนองปรือ อำเภอกาญจนบุรี

ยุทธศาสตร์การพัฒนา	ปี ๒๕๖๖		ปี ๒๕๖๗		ปี ๒๕๖๘		ปี ๒๕๖๙		ปี ๒๕๗๐		รวม ๕ ปี	
	จำนวนโครงการ	งบประมาณ (บาท)	จำนวนโครงการ	งบประมาณ (บาท)	จำนวนโครงการ	งบประมาณ (บาท)	จำนวนโครงการ	งบประมาณ (บาท)	จำนวนโครงการ	งบประมาณ (บาท)	จำนวนโครงการ	งบประมาณ (บาท)
๑. ยุทธศาสตร์การพัฒนา ด้านเศรษฐกิจ ๑.๑ แผนงานสร้างความ เข้มแข็งของชุมชน	๓	๑๕๐,๐๐๐	๓	๑๕๐,๐๐๐	๓	๑๕๐,๐๐๐	๓	๑๕๐,๐๐๐	๓	๑๕๐,๐๐๐	๑๕	๗๕๐,๐๐๐
รวม	๓	๑๕๐,๐๐๐	๓	๑๕๐,๐๐๐	๓	๑๕๐,๐๐๐	๓	๑๕๐,๐๐๐	๓	๑๕๐,๐๐๐	๑๕	๗๕๐,๐๐๐
๒. ยุทธศาสตร์การพัฒนา ด้านโครงสร้างพื้นฐาน ๒.๑ แผนงาน อุตสาหกรรมและการโยธา ๒.๒ ป้องกันภัยฝ่ายพล เรือนและระงับอัคคีภัย ๒.๓ แผนงานทะเลและ ชุมชน	๒๖	๒๙,๘๓๘,๙๐๐	๒๑	๒๗,๒๓๑,๖๐๐	๒๐	๙,๑๑๘,๔๐๐	๒๐	๒๒,๓๗๔,๖๐๐	๒๒	๒๑,๒๐๗,๐๐๐	๙๙	๑๐๙,๙๗๐,๕๐๐
	๒	๕๘๓,๐๐๐	-	-	-	-	-	-	-	-	๒	๕๘๓,๐๐๐
	๗	๑,๒๖๕,๐๐๐	๕	๒,๘๙๕,๐๐๐	๕	๓,๙๒๖,๐๐๐	๓	๑,๑๓๐,๐๐๐	๑	๑๐๐,๐๐๐	๒๑	๑๒,๕๒๓,๐๐๐
รวม	๓๕	๓๑,๖๘๖,๙๐๐	๒๖	๓๐,๑๒๖,๖๐๐	๒๕	๑๓,๐๔๔,๕๐๐	๒๓	๒๓,๕๐๙,๖๐๐	๒๓	๒๑,๓๐๗,๐๐๐	๑๒๒	๑๒๒,๘๗๕,๕๐๐

	ปี ๒๕๖๖		ปี ๒๕๖๗		ปี ๒๕๖๘		ปี ๒๕๖๙		ปี ๒๕๗๐		รวม ๕ ปี	
	จำนวนโครงการ	งบประมาณ (บาท)	จำนวนโครงการ	งบประมาณ (บาท)	จำนวนโครงการ	งบประมาณ (บาท)	จำนวนโครงการ	งบประมาณ (บาท)	จำนวนโครงการ	งบประมาณ (บาท)	จำนวนโครงการ	งบประมาณ (บาท)
ยุทธศาสตร์การพัฒนา												
๓. ยุทธศาสตร์การพัฒนา												
ด้านสังคม												
๓.๑ แผนงานการรกรักษา	๔	๒๐๐,๐๐๐	๔	๒๐๐,๐๐๐	๔	๒๐๐,๐๐๐	๔	๒๐๐,๐๐๐	๔	๒๐๐,๐๐๐	๒๐	๑,๐๐๐,๐๐๐
ความสงบภายใน												
๓.๒ แผนงานการศึกษา	๔	๒,๘๕๐,๐๐๐	๕	๓,๓๕๐,๐๐๐	๔	๒,๘๕๐,๐๐๐	๔	๒,๘๕๐,๐๐๐	๔	๒,๘๕๐,๐๐๐	๒๑	๑๔,๗๐๐,๐๐๐
๓.๓ แผนงานสาธารณสุข	๒๖	๑๙๘,๐๐๐	๒๔	๔๘๘,๐๐๐	๒๔	๔๘๘,๐๐๐	๒๔	๔๘๘,๐๐๐	๒๔	๔๘๘,๐๐๐	๑๒๒	๓๙๐,๐๐๐
๓.๔ แผนงานสร้างความ	๘	๖๔๐,๐๐๐	๘	๖๔๐,๐๐๐	๘	๖๔๐,๐๐๐	๘	๖๔๐,๐๐๐	๘	๖๔๐,๐๐๐	๔๐	๓,๒๐๐,๐๐๐
เข้มแข็งของชุมชน												
๓.๕ แผนงานงบกลาง	๕	๘,๖๐๐,๐๐๐	๕	๘,๖๐๐,๐๐๐	๕	๘,๖๐๐,๐๐๐	๕	๘,๖๐๐,๐๐๐	๕	๘,๖๐๐,๐๐๐	๒๕	๔๓,๐๐๐,๐๐๐
รวม	๔๗	๑๒,๔๗๘,๐๐๐	๔๖	๑๒,๘๒๘,๐๐๐	๔๕	๑๒,๓๒๘,๐๐๐	๔๕	๑๒,๓๒๘,๐๐๐	๔๕	๑๒,๓๒๘,๐๐๐	๒๒๘	๖๒,๒๙๐,๐๐๐
๔. ยุทธศาสตร์การพัฒนา												
ด้านทรัพยากรธรรมชาติและ												
สิ่งแวดล้อม												
๔.๑ แผนงานการเกษตร	๒	๗๐,๐๐๐	๒	๗๐,๐๐๐	๒	๗๐,๐๐๐	๒	๗๐,๐๐๐	๒	๗๐,๐๐๐	๑๐	๓๕๐,๐๐๐
๔.๒ แผนงานสาธารณสุข	๒	๕๓๐,๐๐๐	๑	๓๐,๐๐๐	๒	๖,๐๓๐,๐๐๐	๑	๓๐,๐๐๐	๑	๓๐,๐๐๐	๗	๖,๖๕๐,๐๐๐
รวม	๔	๕๓๐,๐๐๐	๓	๑๐๐,๐๐๐	๔	๖,๑๐๐,๐๐๐	๓	๑๐๐,๐๐๐	๓	๑๐๐,๐๐๐	๑๘	๗,๑๕๕,๐๐๐

	ปี ๒๕๖๖		ปี ๒๕๖๗		ปี ๒๕๖๘		ปี ๒๕๖๙		ปี ๒๕๗๐		รวม ๕ ปี	
	จำนวนโครงการ	งบประมาณ (บาท)	จำนวนโครงการ	งบประมาณ (บาท)	จำนวนโครงการ	งบประมาณ (บาท)	จำนวนโครงการ	งบประมาณ (บาท)	จำนวนโครงการ	งบประมาณ (บาท)	จำนวนโครงการ	งบประมาณ (บาท)
ยุทธศาสตร์การพัฒนา												
๕. ยุทธศาสตร์การพัฒนา												
ด้านศาสนา ศิลปะ และ												
วัฒนธรรม	๘	๑,๑๔๐,๐๐๐	๗	๙๔๐,๐๐๐	๗	๙๔๐,๐๐๐	๗	๙๔๐,๐๐๐	๗	๙๔๐,๐๐๐	๓๖	๔,๙๐๐,๐๐๐
๕.๑ แผนงานการศาสนา												
วัฒนธรรม และนันทนาการ												
รวม	๘	๑,๑๔๐,๐๐๐	๗	๙๔๐,๐๐๐	๗	๙๔๐,๐๐๐	๗	๙๔๐,๐๐๐	๗	๙๔๐,๐๐๐	๓๖	๔,๙๐๐,๐๐๐
๖. ยุทธศาสตร์การพัฒนา												
ด้านการบริหารจัดการ												
๖.๑ แผนงานบริหารงาน	๔	๙๓๐,๐๐๐	๔	๙๓๐,๐๐๐	๕	๑,๔๓๐,๐๐๐	๔	๔๓๐,๐๐๐	๔	๔๓๐,๐๐๐	๒๑	๔,๑๕๐,๐๐๐
ทั่วไป												
๖.๒ แผนงานสร้างความ	๑	๔๐๐,๐๐๐	๑	๔๐๐,๐๐๐	๑	๔๐๐,๐๐๐	๑	๔๐๐,๐๐๐	๑	๔๐๐,๐๐๐	๕	๒,๐๐๐,๐๐๐
เข้มแข็งของชุมชน												
๖.๓ แผนงานการรักษา	๑	๖๐,๐๐๐	๑	๖๐,๐๐๐	๑	๖๐,๐๐๐	๑	๖๐,๐๐๐	๑	๖๐,๐๐๐	๕	๓๐๐,๐๐๐
ความสงบภายใน												
๖.๔ แผนงานการศึกษา	-	-	๑	๙๘๐,๐๐๐	-	-	-	-	-	-	๑	๙๘๐,๐๐๐
และกิจการโยธา												
๖.๕ แผนงานอุตสาหกรรม	๑	๒๐๐,๐๐๐	๑	๑,๐๔๖,๕๐๐	-	-	-	-	-	-	๒	๑,๒๔๖,๕๐๐
รวม	๗	๑,๕๙๐,๐๐๐	๘	๓,๔๑๖,๕๐๐	๗	๑,๘๙๐,๐๐๐	๖	๘๙๐,๐๐๐	๖	๘๙๐,๐๐๐	๕๕	๘,๖๗๖,๕๐๐
รวมทั้งสิ้น	๑๐๔	๔๗,๕๓๔,๙๐๐	๙๓	๔๗,๕๖๑,๑๐๐	๙๑	๓๔,๔๕๒,๔๐๐	๘๗	๓๗,๙๑๒,๖๐๐	๗๗	๓๕,๗๑๕,๐๐๐	๔๙๓	๒๐๓,๒๑๖,๐๐๐

บัญชีสรุปโครงการพัฒนา ที่นำมาจากแผนพัฒนาหมู่บ้านและแผนชุมชน  
เทศบาลตำบลหนองปรือ อำเภอหนองปรือ จังหวัดกาญจนบุรี

โครงการพัฒนาที่นำมาจาก แผนพัฒนาหมู่บ้านและ แผนพัฒนาชุมชน	ปี ๒๕๖๖		ปี ๒๕๖๗		ปี ๒๕๖๘		ปี ๒๕๖๙		ปี ๒๕๗๐		รวม ๕ ปี	
	จำนวน โครงการ	งบประมาณ (บาท)	จำนวน โครงการ	งบประมาณ (บาท)	จำนวน โครงการ	งบประมาณ (บาท)	จำนวน โครงการ	งบประมาณ (บาท)	จำนวน โครงการ	งบประมาณ (บาท)	จำนวน โครงการ	รวม โครงการ
	๒๘	๒๙,๔๘๙,๑๐๐	๒๒	๒๙,๑๒๖,๖๐๐	๒๑	๑๒,๐๔๔,๔๐๐	๑๘	๒๕,๐๑๑,๖๐๐	๙	๒๐,๓๐๗,๐๐๐	๙๘	๑๑๕,๙๗๘,๗๐๐
<b>รวมทั้งสิ้น</b>	<b>๒๘</b>	<b>๒๙,๔๘๙,๑๐๐</b>	<b>๒๒</b>	<b>๒๙,๑๒๖,๖๐๐</b>	<b>๒๑</b>	<b>๑๒,๐๔๔,๔๐๐</b>	<b>๑๘</b>	<b>๒๕,๐๑๑,๖๐๐</b>	<b>๙</b>	<b>๒๐,๓๐๗,๐๐๐</b>	<b>๙๘</b>	<b>๑๑๕,๙๗๘,๗๐๐</b>



๒. บัญชีโครงการพัฒนาท้องถิ่น

รายละเอียดโครงการพัฒนา  
แผนพัฒนาท้องถิ่น (พ.ศ. ๒๕๖๖ - ๒๕๗๐)  
เทศบาลตำบลหนองปรือ

ก. ประเด็นการพัฒนาจังหวัดกาญจนบุรี ประเด็นที่ ๕ การพัฒนาการค้า การลงทุน อุตสาหกรรม และเขตเศรษฐกิจพิเศษ  
ข. ยุทธศาสตร์การพัฒนาขององค์กรปกครองส่วนท้องถิ่นในเขตจังหวัดกาญจนบุรี ที่ ๑ การพัฒนาด้านเศรษฐกิจ

๑. ยุทธศาสตร์การพัฒนาด้านเศรษฐกิจ

๑.๑ แผนงานสร้างความเข้มแข็งของชุมชน

ที่	โครงการ/กิจกรรม	วัตถุประสงค์	เป้าหมาย (ผลผลิตของโครงการ)	งบประมาณ					ตัวชี้วัด (KPI)	ผลที่คาดว่าจะ จะได้รับ	หน่วยงาน รับผิดชอบ หลัก
				๒๕๖๖ (บาท)	๒๕๖๗ (บาท)	๒๕๖๘ (บาท)	๒๕๖๙ (บาท)	๒๕๗๐ (บาท)			
๑	โครงการส่งเสริมและพัฒนาอาชีพ	เพื่อส่งเสริมและ พัฒนาอาชีพ ให้กับประชาชน ในชุมชน	จัดอบรมกลุ่มอาชีพภายใน เขตเทศบาล และ ประชาชนผู้สนใจทั้ง ๘ ชุมชน	๖๐,๐๐๐	๖๐,๐๐๐	๖๐,๐๐๐	๖๐,๐๐๐	๖๐,๐๐๐	จัดกิจกรรมที่ ส่งเสริมและ พัฒนาอาชีพ ๑ ครั้ง	ประชาชนได้รับการ ส่งเสริมและพัฒนา อาชีพ มีรายได้เพิ่มขึ้น สามารถช่วยเหลือ ครอบครัวได้	สำนักปลัด เทศบาล
๒	โครงการอบรมอาหารที่บ้าน	เพื่อส่งเสริมและ อนุรักษ์อาหาร พื้นบ้านให้แก่ เยาวชนรุ่นหลัง	จัดอบรมเยาวชนภายใน เขตเทศบาล	๔๐,๐๐๐	๔๐,๐๐๐	๔๐,๐๐๐	๔๐,๐๐๐	๔๐,๐๐๐	จัดอบรม ๑ ครั้ง	เยาวชนรุ่นหลังได้ เรียนรู้การทำอาหาร พื้นบ้านและสามารถ นำมาต่อยอดสำหรับ การทำอาชีพเสริมได้	สำนักปลัด เทศบาล
๓	โครงการอบรมให้ความรู้การใช้ สมุนไพรรักษาบ้าน	เพื่ออนุรักษ์ สมุนไพรรักษาบ้าน	จัดอบรมให้ความรู้การใช้ สมุนไพรรักษาบ้านและการ ทำลูกประคบ	๕๐,๐๐๐	๕๐,๐๐๐	๕๐,๐๐๐	๕๐,๐๐๐	๕๐,๐๐๐	จัดอบรม ๑ ครั้ง	ประชาชนได้รับความรู้ ในการใช้สมุนไพร	สำนักปลัด เทศบาล

รายละเอียดโครงการพัฒนา  
แผนพัฒนาท้องถิ่น (พ.ศ. ๒๕๖๖ - ๒๕๗๐)  
เทศบาลตำบลหนองปรือ

ก. ประเด็นการพัฒนาจังหวัดกาญจนบุรี ประเด็นที่ ๕ การพัฒนาการค้า การลงทุน อุตสาหกรรม และเขตเศรษฐกิจพิเศษ

ข. ยุทธศาสตร์การพัฒนาขององค์กรปกครองส่วนท้องถิ่นในเขตจังหวัดกาญจนบุรี ที่ ๒ การพัฒนาด้านโครงสร้างพื้นฐาน

๒. ยุทธศาสตร์การพัฒนาด้านโครงสร้างพื้นฐาน  
๒.๑ แผนงานอุตสาหกรรมและการโยธา

ที่	โครงการ/กิจกรรม	วัตถุประสงค์	เป้าหมาย (ผลผลิตของโครงการ)	งบประมาณ					ตัวชี้วัด (KPI)	ผลที่คาดว่าจะ ได้รับ	หน่วยงาน รับผิดชอบ
				๒๕๖๖ (บาท)	๒๕๖๗ (บาท)	๒๕๖๘ (บาท)	๒๕๖๙ (บาท)	๒๕๗๐ (บาท)			
๑	โครงการซ่อมแซมถนนลาดยางแบบ overlay ทับผิวหน้าเดิม ซอยอุตสาหกรรมกิจ ๒ (ชุมชนอุตสาหกรรมกิจ)	เพื่อให้ประชาชนมีถนนที่สะดวกในการคมนาคม	ถนนกว้าง ๕ เมตร ยาว ๕๒๐ เมตร หน้า ๐.๐๔ เมตร พื้นผิวจราจรไม่น้อยกว่า ๒,๑๐๐ ตารางเมตร				๑,๑๑๘,๒๐๐		ซ่อมแซม ถนนลาดยาง ๑ เส้น	ประชาชนได้รับความสะดวกปลอดภัยในการใช้ถนน	กองช่าง
๒	โครงการซ่อมแซมถนนลาดยางแบบ overlay ทับผิวหน้าเดิมซอย อุดลกาญจนกิจ ๑ (ชุมชนอุตสาหกรรมกิจ)	เพื่อให้ประชาชนมีถนนที่สะดวกในการคมนาคม	ถนนกว้าง ๖ เมตร ยาว ๔๔๓ เมตร หน้า ๐.๐๔ เมตร พื้นผิวจราจรไม่น้อยกว่า ๒,๖๕๕ ตารางเมตร					๒,๖๑๘,๐๐๐	ซ่อมแซม ถนนลาดยาง ๑ เส้น	ประชาชนได้รับความสะดวกปลอดภัยในการใช้ถนน	กองช่าง
๓	โครงการปรับปรุงผิวจราจรแบบ แอสฟัลติกคอนกรีตเริ่มจากท่อ บล็อกข้ามคลองตะแบก ถึง สามแยกที่ดินนายพิ จันทรักษ์ (ชุมชนท่าม่วง)	เพื่อให้ประชาชนมีถนนที่สะดวกในการคมนาคม	ถนนกว้าง ๕ เมตร ยาว ๙๐๐ เมตร หน้า ๐.๐๔ เมตร หรือพื้นผิวจราจรไม่น้อยกว่า ๔,๕๐๐ ตารางเมตร				๑,๓๒๕,๕๐๐		ก่อสร้าง ถนนลาดยาง ๑ เส้น	ประชาชนได้รับความสะดวกปลอดภัยในการใช้ถนน	กองช่าง
๔	โครงการก่อสร้างถนนคอนกรีตเสริม เหล็กขอยแจ่มนา (ชุมชนหนองเที่ยง)	เพื่อให้ประชาชนมีถนนที่สะดวกในการคมนาคม	ถนนกว้าง ๕ เมตร ยาว ๓๓๐ เมตร หน้า ๐.๑๕ เมตร พื้นผิวจราจรไม่น้อยกว่า ๓,๑๕๐ ตารางเมตร	๕๐๐,๐๐๐	๓๕๙,๘๐๐				ก่อสร้างถนน คอนกรีตเสริม เหล็ก ๑ เส้น	ประชาชนได้รับความสะดวกปลอดภัยในการใช้ถนน	กองช่าง

ที่	โครงการ/กิจกรรม	วัตถุประสงค์	เป้าหมาย (ผลผลิตของโครงการ)	งบประมาณ						ตัวชี้วัด (KPI)	ผลที่คาดว่าจะได้รับ	หน่วยงาน รับผิดชอบ หลัก
				๒๕๖๖ (บาท)	๒๕๖๗ (บาท)	๒๕๖๘ (บาท)	๒๕๖๙ (บาท)	๒๕๗๐ (บาท)				
๕	โครงการปรับปรุงโรงจรรยาแบบ เอสพีลิตัลคอนกรีต เริ่มจาก สะพานวัดหนองปรือ ถึง หน้า โรงเรียนอนุบาลหนองปรือ (ชุมชนบ้านน้อย, ชุมชนหัวนา)	เพื่อให้ ประชาชนมีถนน ที่สะดวกในการ คมนาคม	ถนนกว้าง ๑๐ - ๑๒ เมตร ยาว ๔๘๕ เมตร หน้า ๐.๐๕ เมตร หรือมี พื้นผิวจราจรไม่น้อยกว่า ๕.๓๓๕ ตารางเมตร	๒,๖๑๑,๐๐๐					ปรับปรุงถนน เอสพีลิตัล คอนกรีต ๑ เส้น	ประชาชนได้รับความ สะดวกปลอดภัยใน การใช้ถนน	กองช่าง	
๖	โครงการซ่อมแซมถนนคอนกรีต เสริมเหล็กขอยร่วมพัฒนา (ชุมชนออกกลางจอก)	เพื่อให้ ประชาชนมีถนน ที่สะดวกในการ คมนาคม	ถนนกว้าง ๕ เมตร ยาว ๘๒ เมตร หน้า ๐.๐๔ เมตร พื้นผิวจราจรไม่น้อย กว่า ๔๑๐ ตารางเมตร		๒๓๙,๙๐๐				ซ่อมแซมถนน คอนกรีต ๑ เส้น	ประชาชนได้รับความ สะดวกปลอดภัยใน การใช้ถนน	กองช่าง	
๗	โครงการซ่อมแซมถนนคอนกรีต เสริมเหล็กขอยแยกขุขันธ์กาโล (ชุมชนออกกลางจอก)	เพื่อให้ ประชาชนมีถนน ที่สะดวกในการ คมนาคม	ถนนกว้าง ๔ เมตร ยาว ๑๒๑ เมตร หน้า ๐.๑๕ เมตร พื้นผิวจราจรไม่น้อย กว่า ๔๘๔ ตารางเมตร	๒๖๗,๙๐๐					ซ่อมแซมถนน คอนกรีต ๑ เส้น	ประชาชนได้รับความ สะดวกปลอดภัยใน การใช้ถนน	กองช่าง	
๘	โครงการก่อสร้างถนนคอนกรีตเสริม เหล็ก ขอยตรงข้ามแยกทรัพย์อนันต์ ถึง คลองส่งน้ำหนองสาหร่าย (ชุมชนเขามูลี)	เพื่อให้ ประชาชนมีถนน ที่สะดวกในการ คมนาคม	ถนนกว้าง ๕ เมตร ยาว ๒๒๔ เมตร หน้า ๐.๑๕ เมตร พื้นผิวจราจรไม่น้อย กว่า ๑,๑๒๐ ตารางเมตร	๕๕๘,๐๐๐					ก่อสร้างถนน คอนกรีตเสริม เหล็ก ๑ เส้น	ประชาชนได้รับความ สะดวกปลอดภัยใน การใช้ถนน	กองช่าง	
๙	โครงการก่อสร้างถนนคอนกรีตเสริม เหล็กจากบ้านนอยสมบัติ ศรีคำอ้าย ถึง ที่ดินนายสะอ้งค์ อินทรกุล (ชุมชนดอนสะเช)	เพื่อให้ ประชาชนมีถนน ที่สะดวกในการ คมนาคม	ถนนกว้าง ๔ เมตร ยาว ๖๕๐ เมตร หน้า ๐.๑๕ เมตร พื้นผิวจราจรไม่น้อย กว่า ๒,๖๐๐ ตารางเมตร	๕๐๐,๐๐๐				๖๓๐,๐๐๐	ก่อสร้างถนน คอนกรีตเสริม เหล็ก ๑ เส้น	ประชาชนได้รับความ สะดวกปลอดภัยใน การใช้ถนน	กองช่าง	
๑๐	โครงการก่อสร้างถนนคอนกรีตเสริม เหล็กจากบริเวณสี่แยกหนองปรือ ถึง ขอยนาต้นตาล (ชุมชนเขามูลี)	เพื่อให้ ประชาชนมีถนน ที่สะดวกในการ คมนาคม	ถนนกว้าง ๔ เมตร ยาว ๕๐๐ เมตร หน้า ๐.๑๕ เมตร พื้นผิวจราจรไม่น้อย กว่า ๒,๕๐๐ ตารางเมตร	๕๐๐,๐๐๐				๗๕๐,๐๐๐	ก่อสร้างถนน คอนกรีตเสริม เหล็ก ๑ เส้น	ประชาชนได้รับความ สะดวกปลอดภัยใน การใช้ถนน	กองช่าง	

ที่	โครงการ/กิจกรรม	วัตถุประสงค์	เป้าหมาย (ผลผลิตของโครงการ)	งบประมาณ					ตัวชี้วัด (KPI)	ผลที่คาดว่าจะได้รับ	หน่วยงาน รับผิดชอบ หลัก
				๒๕๖๖ (บาท)	๒๕๖๗ (บาท)	๒๕๖๘ (บาท)	๒๕๖๙ (บาท)	๒๕๗๐ (บาท)			
๑๑	โครงการก่อสร้างถนนคอนกรีตเสริมเหล็กพร้อมท่อปลีอกเหลี่ยมขอบ้านดาบสมุทร ถึง วัดเขามูลี (ชุมชนเขามูลี)	เพื่อให้ประชาชนมีถนนที่สะดวกในการคมนาคม	ถนนกว้าง ๔ เมตร ยาว ๒๑๙ เมตร หนา ๐.๑๕ เมตร พื้นผิวจราจรไม่น้อยกว่า ๘๗๖ ตารางเมตร ๒.๑๐ ปลีอกเหลี่ยม ขนาด ๒.๑๐ เมตร จำนวน ๒ ช่อง ความยาว ๖ เมตร					๘๖๕,๔๐๐	ก่อสร้างถนนคอนกรีตเสริมเหล็ก ๑ เส้น	ประชาชนได้รับความสะดวกปลอดภัยในการใช้ถนน	กองช่าง
๑๒	โครงการก่อสร้างถนนคอนกรีตเสริมเหล็กจากบ้านนางฉวี เพ็ชรกุล ถึง ลำตะเพิน (ชุมชนอศุลกากรเจษฎา)	เพื่อให้ประชาชนมีถนนที่สะดวกในการคมนาคม	ถนนกว้าง ๓ เมตร ยาว ๓๐๐ เมตร หนา ๐.๑๕ เมตร พื้นผิวจราจรไม่น้อยกว่า ๙๐๐ ตารางเมตร					๖๘๓,๐๐๐	ก่อสร้างถนนคอนกรีตเสริมเหล็ก ๑ เส้น	ประชาชนได้รับความสะดวกปลอดภัยในการใช้ถนน	กองช่าง
๑๓	โครงการก่อสร้างถนนคอนกรีตเสริมเหล็กจากบ้านนายเผชิญ โอสถ ถึง บ้านนางเกษร แซ่มะน้อย (ชุมชนดอนสะแก)	เพื่อให้ประชาชนมีถนนที่สะดวกในการคมนาคม	ถนนกว้าง ๓ เมตร ยาว ๑๒๕ เมตร หนา ๐.๑๕ เมตร พื้นผิวจราจรไม่น้อยกว่า ๓๗๕ ตารางเมตร		๑๙๑,๑๐๐				ก่อสร้างถนนคอนกรีตเสริมเหล็ก ๑ เส้น	ประชาชนได้รับความสะดวกปลอดภัยในการใช้ถนน	กองช่าง
๑๔	โครงการก่อสร้างถนนคอนกรีตเสริมเหล็กเรียบคลองส่งน้ำหนองสาหร่ายฝั่งซ้าย (ชุมชนเขามูลี)	เพื่อให้ประชาชนมีถนนที่สะดวกในการคมนาคม	ถนนกว้าง ๔ เมตร ยาว ๓,๒๕๐ เมตร หนา ๐.๑๕ เมตร หรือมีผิวจราจรไม่น้อยกว่า ๑๓,๑๒๐ ตารางเมตร					๖,๓๒๗,๐๐๐	ก่อสร้างถนนคอนกรีตเสริมเหล็ก ๑ เส้น	ประชาชนได้รับความสะดวกปลอดภัยในการใช้ถนน	กองช่าง
๑๕	โครงการก่อสร้างถนนคอนกรีตเสริมเหล็กเรียบคลองส่งน้ำหนองสาหร่ายฝั่งขวา (ชุมชนเขามูลี)	เพื่อให้ประชาชนมีถนนที่สะดวกในการคมนาคม	ถนนกว้าง ๔ เมตร ยาว ๓,๑๕๐ เมตร หนา ๐.๑๕ เมตร หรือมีผิวจราจรไม่น้อยกว่า ๑๒,๖๐๐ ตารางเมตร					๖,๑๘๐,๐๐๐	ก่อสร้างถนนคอนกรีตเสริมเหล็ก ๑ เส้น	ประชาชนได้รับความสะดวกปลอดภัยในการใช้ถนน	กองช่าง

ที่	โครงการ/กิจกรรม	วัตถุประสงค์	เป้าหมาย (ผลผลิตของโครงการ)	งบประมาณ					ตัวชี้วัด (KPI)	ผลที่คาดว่าจะได้รับ	หน่วยงาน รับผิดชอบ
				๒๕๖๖ (บาท)	๒๕๖๗ (บาท)	๒๕๖๘ (บาท)	๒๕๖๙ (บาท)	๒๕๗๐ (บาท)			
๑๖	โครงการก่อสร้างถนนคอนกรีตเสริมเหล็กจากบ้านนางเชื่อม อินทรกุล ถึง ที่ดินนายต๋อย สัจจะยังชีพ (ชุมชนเขามูลี)	เพื่อให้ประชาชนมีถนนที่สะดวกในการคมนาคม	ถนนกว้าง ๓ เมตร ยาว ๑๘๕ เมตร หน้า ๐.๑๕ เมตร พื้นผิวจราจรไม่น้อยกว่า ๕๕๕ ตารางเมตร	๒๕๖๖	๒๕๖๗	๒๕๖๘	๒๕๖๙	๒๕๗๐	ก่อสร้างถนนคอนกรีตเสริมเหล็ก ๑ เส้น	ประชาชนได้รับความสะดวกปลอดภัยในการใช้ถนน	กองช่าง
๑๗	โครงการก่อสร้างถนนคอนกรีตเสริมเหล็กจากที่ดินนายสมยศ เกษมโสด ถึงบ้านนางลำพอง เรืองสวัสดิ์ (ชุมชนท่าม่วง)	เพื่อให้ประชาชนมีถนนที่สะดวกในการคมนาคม	ถนนกว้าง ๔ เมตร ยาว ๑๑๗ เมตร หน้า ๐.๑๕ เมตร พื้นผิวจราจรไม่น้อยกว่า ๔๖๘ ตารางเมตร	๒๕๖๖					ก่อสร้างถนนคอนกรีตเสริมเหล็ก ๑ เส้น	ประชาชนได้รับความสะดวกปลอดภัยในการใช้ถนน	กองช่าง
๑๘	โครงการก่อสร้างถนนคอนกรีตเสริมเหล็กจากบ้านนายอิน ซาคำ ถึง ที่ดินนายละมัย บุกลอ (ชุมชนบ้านน้อย)	เพื่อให้ประชาชนมีถนนที่สะดวกในการคมนาคม	ถนนกว้าง ๕ เมตร ยาว ๕๐๐ เมตร หน้า ๐.๑๕ เมตร พื้นผิวจราจรไม่น้อยกว่า ๒,๕๐๐ ตารางเมตร			๑,๓๐๕,๕๐๐			ก่อสร้างถนนคอนกรีตเสริมเหล็ก ๑ เส้น	ประชาชนได้รับความสะดวกปลอดภัยในการใช้ถนน	กองช่าง
๑๙	โครงการก่อสร้างถนนคอนกรีตเสริมเหล็กพร้อมท่อระบายน้ำจากบ้านนายสุระชัย จินสร้าง ถึง บ้านนายชิน อ่อนเนา (ชุมชนบ้านน้อย)	เพื่อให้ประชาชนมีถนนที่สะดวกในการคมนาคม	ถนนกว้าง ๓ เมตร ยาว ๑๑๐ เมตร หน้า ๐.๑๕ เมตร พื้นผิวจราจรไม่น้อยกว่า ๓๓๐ ตารางเมตร วางท่อระบายน้ำขนาด ๐.๔๐ เมตร พร้อมบ่อพัก				๔๒๙,๐๐๐		ก่อสร้างถนนคอนกรีตเสริมเหล็ก ๑ เส้น	ประชาชนได้รับความสะดวกปลอดภัยในการใช้ถนน	กองช่าง
๒๐	โครงการก่อสร้างถนนคอนกรีตเสริมเหล็กจากบ้านนางต๋อย ชื่นทองดี ถึง บ้านนายลำเต็ญยก คณะ (ชุมชนหนองเหียง)	เพื่อให้ประชาชนมีถนนที่สะดวกในการคมนาคม	ถนนกว้าง ๓ เมตร ยาว ๗๓ เมตร หน้า ๐.๑๕ เมตร พื้นผิวจราจรไม่น้อยกว่า ๒๑๙ ตารางเมตร	๑,๑๔,๕๐๐					ก่อสร้างถนนคอนกรีตเสริมเหล็ก ๑ เส้น	ประชาชนได้รับความสะดวกปลอดภัยในการใช้ถนน	กองช่าง

ที่	โครงการ/กิจกรรม	วัตถุประสงค์	เป้าหมาย (ผลผลิตของโครงการ)	งบประมาณ					ตัวชี้วัด (KPI)	ผลที่คาดว่าจะ ได้รับ	หน่วยงาน รับผิดชอบ หลัก
				๒๕๖๖ (บาท)	๒๕๖๗ (บาท)	๒๕๖๘ (บาท)	๒๕๖๙ (บาท)	๒๕๗๐ (บาท)			
๒๑	โครงการก่อสร้างถนนคอนกรีตเสริมเหล็กบริเวณบ้านนายฉัตรเพชร สุขเกษม (ชุมชนเขามูลี)	เพื่อให้ประชาชนมีถนนที่สะดวกในการคมนาคม	ถนนกว้าง ๓ เมตร ยาว ๔๕ เมตร หน้า ๐.๑๕ เมตร พื้นผิวจราจรไม่น้อยกว่า ๑๓๕ ตารางเมตร	๘๑,๘๐๐					ก่อสร้างถนนคอนกรีตเสริมเหล็ก ๑ เส้น	ประชาชนได้รับความสะดวกปลอดภัยในการใช้งาน	กองช่าง
๒๒	โครงการก่อสร้างถนนคอนกรีตเสริมเหล็กรอบสระหลวง (ชุมชนบ้านน้อย)	เพื่อให้ประชาชนมีถนนที่สะดวกในการคมนาคม	ถนนกว้าง ๓ เมตร ยาว ๗๕๐ เมตร หน้า ๐.๑๕ เมตร พื้นผิวจราจรไม่น้อยกว่า ๒๒๕๐ ตารางเมตร	๕๐๐,๐๐๐		๖๗๕,๕๐๐			ก่อสร้างถนนคอนกรีตเสริมเหล็ก ๑ เส้น	ประชาชนได้รับความสะดวกปลอดภัยในการใช้งาน	กองช่าง
๒๓	โครงการก่อสร้างถนนคอนกรีตเสริมเหล็กจากที่ดินนายสมภาพ จำปาหอม ถึง คลองส่งน้ำหนองสาหร่าย (ชุมชนเขามูลี)	เพื่อให้ประชาชนมีถนนที่สะดวกในการคมนาคม	ถนนกว้าง ๔ เมตร ยาว ๒๕๐ เมตร หน้า ๐.๑๕ เมตร พื้นผิวจราจรไม่น้อยกว่า ๑,๐๐๐ ตารางเมตร	๔๙๒,๐๐๐					ก่อสร้างถนนคอนกรีตเสริมเหล็ก ๑ เส้น	ประชาชนได้รับความสะดวกปลอดภัยในการใช้งาน	กองช่าง
๒๔	โครงการก่อสร้างถนนคอนกรีตเสริมเหล็กบริเวณจากโบสถ์ศรีสัจจัง ถึง ที่ดินนายอภัย บัญเฮียะ (ชุมชนบ้านน้อย)	เพื่อให้ประชาชนมีถนนที่สะดวกในการคมนาคม	ถนนกว้าง ๔ เมตร ยาว ๑๕๐ เมตร หน้า ๐.๑๕ เมตร พื้นผิวจราจรไม่น้อยกว่า ๖๐๐ ตารางเมตร			๒๙๗,๕๐๐			ก่อสร้างถนนคอนกรีตเสริมเหล็ก ๑ เส้น	ประชาชนได้รับความสะดวกปลอดภัยในการใช้งาน	กองช่าง
๒๕	โครงการก่อสร้างถนนคอนกรีตเสริมเหล็กจากบ้านนายทวล ม่วงแก้ว ถึง บังนางทัพย์รดา เข็้อยู่ (ชุมชนหัวนา)	เพื่อให้ประชาชนมีถนนที่สะดวกในการคมนาคม	ถนนกว้าง ๓ เมตร ยาว ๘๐ เมตร หน้า ๐.๑๕ เมตร พื้นผิวจราจรไม่น้อยกว่า ๒๔๐ ตารางเมตร				๑๗๔,๐๐๐		ก่อสร้างถนนคอนกรีตเสริมเหล็ก ๑ เส้น	ประชาชนได้รับความสะดวกปลอดภัยในการใช้งาน	กองช่าง
๒๖	โครงการก่อสร้างถนนคอนกรีตเสริมเหล็กขอหมู่บ้านนายผัน ดีสุขสาม ถึง บ้านนายเชษฐ โอลด (ชุมชนดอนสะเช)	เพื่อให้ประชาชนมีถนนที่สะดวกในการคมนาคม	ถนนกว้าง ๕ เมตร ยาว ๖๑๙ เมตร หน้า ๐.๑๕ เมตร พื้นผิวจราจรไม่น้อยกว่า ๓,๐๙๕ ตารางเมตร	๕๐๐,๐๐๐		๕๔๙,๐๐๐			ก่อสร้างถนนคอนกรีตเสริมเหล็ก ๑ เส้น	ประชาชนได้รับความสะดวกปลอดภัยในการใช้งาน	กองช่าง

ที่	โครงการ/กิจกรรม	วัตถุประสงค์	เป้าหมาย (ผลผลิตของโครงการ)	งบประมาณ					ตัวชี้วัด (KPI)	ผลที่คาดว่าจะ จะได้รับ	หน่วยงาน รับผิดชอบ หลัก
				๒๕๖๖ (บาท)	๒๕๖๗ (บาท)	๒๕๖๘ (บาท)	๒๕๖๙ (บาท)	๒๕๗๐ (บาท)			
๒๗	โครงการก่อสร้างถนนคอนกรีตเสริมเหล็กเริ่มจากสี่แยกหนองปรือ ถึงศาลเจ้าเขมาลี (ชุมชนตลาดหนองปรือ, ชุมชนเขมาลี)	เพื่อให้ประชาชนมีถนนที่สะดวกในการคมนาคม	ถนนกว้าง ๗ - ๒๐ เมตร ยาว ๑,๐๕๐ เมตร หนา ๐.๒๐ เมตร หรือมีพื้นผิวจราจรไม่น้อยกว่า ๒๐,๐๐๐ ตารางเมตร	๑๐,๐๐๐,๐๐๐ (บาท)	๙,๕๐๐,๕๐๐ (บาท)				ก่อสร้างถนนคอนกรีตเสริมเหล็ก ๑ เส้น	ประชาชนได้รับความสะดวกปลอดภัยในการใช้งาน	กองช่าง
๒๘	โครงการก่อสร้างถนนคอนกรีตเสริมเหล็กจากบริษัทเมืองไทยลิซซิ่ง ถึงบ้านนางอศรา พ่วงกุล (ชุมชนหัวนา)	เพื่อให้ประชาชนมีถนนที่สะดวกในการคมนาคม	ถนนกว้าง ๓ เมตร ยาว ๑๐๘ เมตร หนา ๐.๑๕ เมตร พื้นผิวจราจรไม่น้อยกว่า ๓๒๔ ตารางเมตร	๑๖๕,๖๐๐ (บาท)					ก่อสร้างถนนคอนกรีตเสริมเหล็ก ๑ เส้น	ประชาชนได้รับความสะดวกปลอดภัยในการใช้งาน	กองช่าง
๒๙	โครงการก่อสร้างถนนคอนกรีตเสริมเหล็กจากบ้านนายบิต เรียงหน้า ถึงบ้านนายสง่า ทีเป่า (ชุมชนหนองเหียง)	เพื่อให้ประชาชนมีถนนที่สะดวกในการคมนาคม	ถนนกว้าง ๕ เมตร ยาว ๒๐๐ เมตร หนา ๐.๑๕ เมตร พื้นผิวจราจรไม่น้อยกว่า ๑,๐๐๐ ตารางเมตร		๕๐๐,๗๐๐ (บาท)				ก่อสร้างถนนคอนกรีตเสริมเหล็ก ๑ เส้น	ประชาชนได้รับความสะดวกปลอดภัยในการใช้งาน	กองช่าง
๓๐	โครงการปรับปรุงถนนคอนกรีตเสริมเหล็กซอยนาทุ่งทอง (ชุมชนดอนสะแซ)	เพื่อให้ประชาชนมีถนนที่สะดวกในการคมนาคม	ขยายผิวจราจรแบบคอนกรีตเสริมเหล็ก กว้างข้างละ ๒ เมตร ยาว ๕๗๕ เมตร หนา ๐.๑๕ เมตร หรือมีพื้นผิวจราจรไม่น้อยกว่า ๒,๓๐๐ ตารางเมตร				๒,๓๓๕,๐๐๐ (บาท)		ปรับปรุงถนนคอนกรีตเสริมเหล็ก ๑ เส้น	ประชาชนได้รับความสะดวกปลอดภัยในการใช้งาน	กองช่าง
๓๑	โครงการปรับปรุงผิวจราจรแบบคอนกรีตเสริมเหล็กซอยนำตันดาด (ชุมชนเขมาลี)	เพื่อให้ประชาชนมีถนนที่สะดวกในการคมนาคม	ถนนกว้าง ๕ เมตร ความยาวรวม ๒๙๘ เมตร หนา ๐.๑๕ เมตร หรือพื้นผิวจราจรไม่น้อยกว่า ๑,๔๙๐ ตารางเมตร	๖๕๙,๒๐๐ (บาท)					ก่อสร้างถนนคอนกรีตเสริมเหล็ก ๑ เส้น	ประชาชนได้รับความสะดวกปลอดภัยในการใช้งาน	กองช่าง

ที่	โครงการ/กิจกรรม	วัตถุประสงค์	เป้าหมาย (ผลผลิตของโครงการ)	งบประมาณ					ตัวชี้วัด (KPI)	ผลที่คาดว่าจะ จะได้รับ	หน่วยงาน รับผิดชอบ หลัก
				๒๕๖๖ (บาท)	๒๕๖๗ (บาท)	๒๕๖๘ (บาท)	๒๕๖๙ (บาท)	๒๕๗๐ (บาท)			
๓๒	โครงการปรับปรุงทางเท้าและฝาทางระบายน้ำเริ่มจากศาลเจ้าเขมูลี ถึงสะพานวัดหนองปรือ (ชุมชนออกตุลาญจนกิจ, ชุมชนตลาดหนองปรือ)	เพื่อลดการเกิดอุบัติเหตุและเพิ่มพื้นที่ผิวจราจร ให้ประชาชนสัญจรสะดวกขึ้น	ปรับปรุงทางเท้าและฝาทางระบายน้ำ ความยาวสองฝั่งรวม ๙๘๖ เมตร	๓,๑๒๐,๐๐๐					ปรับปรุงทางเท้าและฝาทางระบายน้ำ ๑ แห่ง	ประชาชนได้รับความสะดวกปลอดภัยในการเดินทาง	กองช่าง
๓๓	โครงการปรับปรุงท่อปล่อยกลิ่นข้ามคลองตะแบก บริเวณบ้านนายแร่ อินทรกุล (ชุมชนท่าม่วง)	เพื่อให้ประชาชนมีถนนที่สะดวกในการคมนาคม	ขยายท่อปล่อยกลิ่นแบบ ๓ x ๓ ของ ขนาด ๓ x ๑.๘๐ ยาว ๖.๐๐ เมตร	๕๕๙,๐๐๐					ปรับปรุงท่อปล่อยกลิ่น ๑ แห่ง	ประชาชนได้รับความสะดวกปลอดภัยในการใช้งาน	กองช่าง
๓๔	โครงการปรับปรุงถนนคอนกรีตเสริมเหล็กทางหลวงเทศบาล ๑๑ (ซอยผดุงเกียรติ) เริ่มจากสี่แยกนาทุ่งทองถึง บ้านนายแอา ศรีบาง (ชุมชนดอนสะแซง)	เพื่อให้ประชาชนมีถนนที่สะดวกในการคมนาคม	ขยายผิวจราจรแบบคอนกรีตเสริมเหล็ก กว้างข้างละ ๑ เมตร ยาว ๒,๒๓๘ เมตร หนา ๐.๑๕ เมตร หรือมีพื้นผิวจราจรไม่น้อยกว่า ๔,๔๗๖ ตารางเมตร	๒,๕๐๐,๐๐๐					ปรับปรุงถนนคอนกรีตเสริมเหล็ก ๑ เส้น	ประชาชนได้รับความสะดวกปลอดภัยในการใช้งาน	กองช่าง
๓๕	โครงการก่อสร้างทางข้ามคลองส่งน้ำหนองสาหร่าย (ชุมชนเขมูลี)	เพื่อให้ประชาชนมีถนนที่สะดวกในการคมนาคม	วางท่อระบายน้ำสี่เหลี่ยม ขนาด ๑.๐๐ x ๑.๐๐ x ๑.๐๐ เมตร จำนวน ๘ ท่อน พร้อมลูกรังถมหลังท่อ จำนวนทางข้าม ๕ จุด	๓๘๐,๐๐๐					ก่อสร้างทางข้ามคลอง ๕ จุด	ประชาชนได้รับความสะดวกปลอดภัยในการใช้งาน	กองช่าง
๓๖	โครงการก่อสร้างถนนดินลูกรังบดอัดแน่นซอยบ้านนายพิมพ์ มาช่วย (ชุมชนดอนสะแซง)	เพื่อให้ประชาชนมีถนนที่สะดวกในการคมนาคม	ถนนกว้าง ๔ เมตร ยาว ๒๐๐ เมตร หนา ๐.๓๐ เมตร พื้นผิวจราจรไม่น้อยกว่า ๘๐๐ ตารางเมตร	๑๐๓,๘๐๐					ก่อสร้างถนนลูกรัง ๑ เส้น	ประชาชนได้รับความสะดวกปลอดภัยในการใช้งาน	กองช่าง



ที่	โครงการ/กิจกรรม	วัตถุประสงค์	เป้าหมาย (ผลผลิตของโครงการ)	งบประมาณ					ตัวชี้วัด (KPI)	ผลที่คาดว่าจะได้รับ	หน่วยงาน รับผิดชอบหลัก
				๒๕๖๖ (บาท)	๒๕๖๗ (บาท)	๒๕๖๘ (บาท)	๒๕๖๙ (บาท)	๒๕๗๐ (บาท)			
๓๗	โครงการก่อสร้างถนนดินลูกรังบดอัด แน่นจากที่ดิน ร.ต.สมศักดิ์ จงจิตต์ ถึง ลำตะเพิน (ชุมชนดอนสะแก)	เพื่อให้ ประชาชนมีถนน ที่สะดวกในการ คมนาคม	ถนนกว้าง ๕ เมตร ยาว ๑๐๐ เมตร ทน ๐.๓๐ เมตร พื้นผิวจราจรไม่น้อย กว่า ๕๕๐ ตารางเมตร			๘๒,๕๐๐			ก่อสร้างถนน ลูกรัง ๑ เส้น	ประชาชนได้รับความ สะดวกปลอดภัยใน การใช้ถนน	กองช่าง
๓๘	โครงการก่อสร้างถนนดินลูกรังบดอัด แน่นขอศรีสะอาด (ชุมชนท่าม่วง)	เพื่อให้ ประชาชนมีถนน ที่สะดวกในการ คมนาคม	ถนนกว้าง ๔ เมตร ยาว ๒๐๐ เมตร ทน ๐.๓๐ เมตร พื้นผิวจราจรไม่น้อย กว่า ๘๕๐ ตารางเมตร	๑๐๖,๓๐๐					ก่อสร้างถนน ลูกรัง ๑ เส้น	ประชาชนได้รับความ สะดวกปลอดภัยใน การใช้ถนน	กองช่าง
๓๙	โครงการก่อสร้างถนนดินลูกรังบดอัด แน่นจากบ้านบางประวิง กุมกร ถึง ที่ดินนางสาวธีรรัตน์ ถิ่นมณี (ชุมชนบ้านน้อย)	เพื่อให้ ประชาชนมีถนน ที่สะดวกในการ คมนาคม	ถนนกว้าง ๓ เมตร ยาว ๔๒๕ เมตร ทน ๐.๓๐ เมตร พื้นผิวจราจรไม่น้อย กว่า ๑,๒๗๕ ตารางเมตร	๑๓๑,๗๐๐					ก่อสร้างถนน ลูกรัง ๑ เส้น	ประชาชนได้รับความ สะดวกปลอดภัยใน การใช้ถนน	กองช่าง
๔๐	โครงการก่อสร้างทางเท้าจากบ้าน นายคลี บุชประดิษฐ์ ถึง สะพาน ท่าม่วง (ชุมชนท่าม่วง)	เพื่อให้ ประชาชนมีทาง เท้าสำหรับ สัญจร	ทางเท้ากว้าง ๑ เมตร ยาว ๑๐๕ เมตร พื้นที่ทางเท้า ไม่น้อยกว่า ๑๐๕ ตาราง เมตร			๒๘๕,๐๐๐			ก่อสร้างทาง เท้า ๑ แห่ง	ประชาชนได้รับความ สะดวกปลอดภัยใน การเดินทาง	กองช่าง
๔๑	โครงการปรับปรุงที่ทำการชุมชนหัว นาพร้อมเทศบาลนครรัตน (ชุมชนหัวนา)	เพื่อให้ ประชาชนมี สถานที่สำหรับ ดำเนินกิจกรรม ต่างๆ ของชุมชน	พื้นที่ลานคอนกรีต ๘๐ ตารางเมตร ปรับปรุง อาคารที่ทำการชุมชน จำนวน ๑ หลัง				๓๐๐,๐๐๐		ปรับปรุงที่ทำการ ชุมชน ๑ หลัง	ประชาชนมีสถานที่ สำหรับการดำเนิน กิจกรรมต่างๆ ของ ชุมชน	กองช่าง

ที่	โครงการ/กิจกรรม	วัตถุประสงค์	เป้าหมาย (ผลผลิตของโครงการ)	งบประมาณ					ตัวชี้วัด (KPI)	ผลที่คาดว่าจะ จะได้รับ	หน่วยงาน รับผิดชอบ หลัก
				๒๕๖๖ (บาท)	๒๕๖๗ (บาท)	๒๕๖๘ (บาท)	๒๕๖๙ (บาท)	๒๕๗๐ (บาท)			
๔๒	โครงการก่อสร้างลานตากพืชผลทางการเกษตรบริเวณที่ดินสาธารณะชุมชนเขามูลี (ชุมชนเขามูลี)	เพื่อให้ประชาชนได้มีลานเพื่อตากพืชผลทางการเกษตร	ลานตากคอนกรีตเสริมเหล็ก กว้าง ๔๒ เมตร ยาว ๖๕ เมตร หนา ๐.๑๐ เมตร หรือมีพื้นที่ไม่น้อยกว่า ๒,๗๓๐ ตารางเมตร	๑,๕๕๕,๐๐๐					ก่อสร้างลานตากพืชผลทางการเกษตร ๑ แห่ง	ประชาชนมีลานสำหรับตากพืชผลทางการเกษตร	กองช่าง
๔๓	โครงการก่อสร้างลานตากพืชผลทางการเกษตรบริเวณป่าช้าเก่า (ชุมชนบ้านน้อย)	เพื่อให้ประชาชนได้มีลานเพื่อตากพืชผลทางการเกษตร	พื้นที่ลานตากคอนกรีตเสริมเหล็กไม่น้อยกว่า ๒,๔๑๕ ตารางเมตร หนา ๐.๑๐ เมตร	๒,๑๕๐,๐๐๐					ก่อสร้างลานตากพืชผลทางการเกษตร ๑ แห่ง	ประชาชนมีลานสำหรับตากพืชผลทางการเกษตร	กองช่าง
๔๔	โครงการวางท่อระบายน้ำบริเวณซอยแคบๆ ถึง ทางแยกซอยนาทุ่งทอง (ฝั่งขวา) (ชุมชนบ้านน้อย)	เพื่อป้องกันน้ำท่วมขัง	วางท่อระบายน้ำขนาด ๐.๖๐ เมตร ยาว ๕๕๒ เมตร พร้อมบ่อพัก				๑,๒๗๕,๐๐๐		วางท่อระบายน้ำ ๑ แห่ง	ทำให้เวลาที่ฝนตกน้ำระบายได้ดี ไม่ท่วมขัง	กองช่าง
๔๕	โครงการวางท่อระบายน้ำบริเวณซอยอินนา (ชุมชนหัวนา)	เพื่อป้องกันน้ำท่วมขัง	วางท่อระบายน้ำขนาด ๐.๖๐ เมตร พร้อมบ่อพัก ความยาวรวม ๘๘๐ เมตร					๒,๗๕๐,๐๐๐	วางท่อระบายน้ำ ๑ แห่ง	ทำให้เวลาที่ฝนตกน้ำระบายได้ดี ไม่ท่วมขัง	กองช่าง
๔๖	โครงการวางท่อระบายน้ำจากบ้านนางกวาน อ่อนเบา ถึง ลำตะเพิน (ชุมชนดอนสะแซะ)	เพื่อป้องกันน้ำท่วมขัง	วางท่อระบายน้ำขนาด ๐.๕๐ เมตร ยาว ๔๐๒ เมตร พร้อมบ่อพัก					๖๖๗,๐๐๐	วางท่อระบายน้ำ ๑ แห่ง	ทำให้เวลาที่ฝนตกน้ำระบายได้ดี ไม่ท่วมขัง	กองช่าง
๔๗	โครงการวางท่อระบายน้ำจากศูนย์สุขภาพชุมชนเทศบาลตำบลหนองปรือ ถึง ที่ดินนายสมพรเจริญกุล (ชุมชนบ้านน้อย)	เพื่อป้องกันน้ำท่วมขัง	วางท่อกว้าง ๐.๖๐ เมตร ลึก ๐.๘๐ เมตร ยาว ๘๖ เมตร	๒๓๒,๒๐๐					ก่อสร้างรางระบายน้ำ ๑ แห่ง	ทำให้เวลาที่ฝนตกน้ำระบายได้ดี ไม่ท่วมขัง	กองช่าง

ที่	โครงการ/กิจกรรม	วัตถุประสงค์	เป้าหมาย (ผลผลิตของโครงการ)	งบประมาณ						ตัวชี้วัด (KPI)	ผลที่คาดว่าจะได้รับ	หน่วยงาน รับผิดชอบหลัก
				๒๕๖๖ (บาท)	๒๕๖๗ (บาท)	๒๕๖๘ (บาท)	๒๕๖๙ (บาท)	๒๕๗๐ (บาท)				
๔๘	โครงการวางท่อระบายน้ำจากสี่แยก หนองปรือ ถึง บ้านนาขลุ่ย ชาดำ (ชุมชนเขามูลี)	เพื่อป้องกันน้ำ ท่วมขัง	วางท่อระบายน้ำขนาด ๐.๖๐ เมตร ยาว ๕๘๒ เมตร พร้อมบ่อพัก							วางท่อระบาย น้ำ ๑ แห่ง	ทำให้เวลาที่ฝนตกน้ำ ระบายได้ดี ไม่ท่วมขัง	กองช่าง
๔๙	โครงการวางท่อระบายน้ำจากบ้าน นายวีระ แก้วประเสริฐ ถึง บ้าน นายเพียร แสนสมบูรณ์ (ชุมชนท่าม่วง)	เพื่อป้องกันน้ำ ท่วมขัง	วางท่อระบายน้ำขนาด ๐.๖๐ เมตร ยาว ๑๕๐ เมตร พร้อมบ่อพัก			๒๕๐,๐๐๐				วางท่อระบาย น้ำ ๑ แห่ง	ทำให้เวลาที่ฝนตกน้ำ ระบายได้ดี ไม่ท่วมขัง	กองช่าง
๕๐	โครงการวางท่อระบายน้ำจากบ้าน นายประยอม เจริญกุล ถึง บ้านนาง ฉลวย จีนสร้าง (ชุมชนท่าม่วง)	เพื่อป้องกันน้ำ ท่วมขัง	วางท่อระบายน้ำขนาด ๐.๖๐ เมตร ยาว ๕๒๐ เมตร พร้อมบ่อพัก		๙๐๐,๐๐๐					วางท่อระบาย น้ำ ๑ แห่ง	ทำให้เวลาที่ฝนตกน้ำ ระบายได้ดี ไม่ท่วมขัง	กองช่าง
๕๑	โครงการวางท่อระบายน้ำพร้อมบ่อ พักจากศาลเจ้าเขามูลี ถึง ครัวบ้าน สวน (ชุมชนตลาดหนองปรือ)	เพื่อป้องกันน้ำ ท่วมขัง	วางท่อระบายน้ำขนาด ๑.๐๐ เมตร ความยาว ๒๓๐ เมตร พร้อมบ่อพัก						๒,๒๕๕,๐๐๐	วางท่อระบาย น้ำ ๑ แห่ง	ทำให้เวลาที่ฝนตกน้ำ ระบายได้ดี ไม่ท่วมขัง	กองช่าง
๕๒	โครงการวางท่อระบายน้ำเริ่มจาก ซอยธีรเดช ถึง บ้านนายสมหมาย สุขทองดี (ชุมชนหัวนา)	เพื่อป้องกันน้ำ ท่วมขัง	วางท่อระบายน้ำขนาด ๐.๖๐ เมตร ยาว ๓๘๓ เมตร พร้อมบ่อพัก		๑,๓๒๕,๐๐๐					วางท่อระบาย น้ำ ๑ แห่ง	ทำให้เวลาที่ฝนตกน้ำ ระบายได้ดี ไม่ท่วมขัง	กองช่าง
๕๓	โครงการก่อสร้างรางรีระบายน้ำเริ่ม จากบ้านนางสาวสมจิตร ดีเป้า ถึง ถนนสายหนองปรือ - หนองจอก (ชุมชนหัวนา)	เพื่อป้องกันน้ำ ท่วมขัง	ปากรางรีกว้าง ๑ เมตร ลึก ๐.๖๐ เมตร ทน ๐.๐๗๕ เมตร ยาว ๙๘๐ เมตร							ก่อสร้างรางรี ระบายน้ำ ๑ แห่ง	ทำให้เวลาที่ฝนตกน้ำ ระบายได้ดี ไม่ท่วมขัง	กองช่าง

ที่	โครงการ/กิจกรรม	วัตถุประสงค์	เป้าหมาย (ผลผลิตของโครงการ)	งบประมาณ					ตัวชี้วัด (KPI)	ผลที่คาดว่าจะ จะได้รับ	หน่วยงาน รับผิดชอบ หลัก
				๒๕๖๖ (บาท)	๒๕๖๗ (บาท)	๒๕๖๘ (บาท)	๒๕๖๙ (บาท)	๒๕๗๐ (บาท)			
๕๔	โครงการก่อสร้างรางวัดคอนกรีตเสริมเหล็กจากบ้านนายปัญญา ทัศนบรรจง ถึง ที่ดินนายสำคาน อ่อนเบา (ชุมชนหัวนา)	เพื่อป้องกันน้ำท่วมซ้ำ	ปกรังกว้าง ๓ เมตร ลึก ๑ เมตร ทน ๐.๐๗๕ เมตร ความยาวไม่น้อยกว่า ๒๐๐ เมตร			๔๙๕,๐๐๐			ก่อสร้างรางระบายน้ำ ๑ แห่ง	ทำให้เวลาที่ฝนตกน้ำ ระบายได้ดี ไม่ท่วมซ้ำ	กองช่าง
๕๕	โครงการก่อสร้างรางระบายน้ำ บริเวณบ้านนางสา ขาดำ (ชุมชนตลาดหนองปรือ)	เพื่อป้องกันน้ำท่วมซ้ำ	วางท่อระบายน้ำ ขนาด ๐.๖๐ เมตร ยาว ๒๑๐ เมตร พร้อมบ่อพัก				๘๓๗,๑๐๐		ก่อสร้างรางระบายน้ำ ๑ แห่ง	ทำให้เวลาที่ฝนตกน้ำ ระบายได้ดี ไม่ท่วมซ้ำ	กองช่าง
๕๖	โครงการก่อสร้างรางระบายน้ำ บริเวณบ้านนายสำราญ ขาดำ (ชุมชนตลาดหนองปรือ)	เพื่อป้องกันน้ำท่วมซ้ำ	วางท่อระบายน้ำ ขนาด ๐.๖๐ เมตร ยาว ๒๐๐ เมตร พร้อมบ่อพัก					๘๒๑,๙๐๐	ก่อสร้างรางระบายน้ำ ๑ แห่ง	ทำให้เวลาที่ฝนตกน้ำ ระบายได้ดี ไม่ท่วมซ้ำ	กองช่าง
๕๗	โครงการวางท่อระบายน้ำจากบ้าน นายกิตติพิศ วงศ์ญาติ ถึง บ้านเอี่ยม เองคำเหล็ก (ชุมชนหัวนา)	เพื่อป้องกันน้ำท่วมซ้ำ	วางท่อระบายน้ำชนิด สีเหลืองแบบได้ผิวจราจร ขนาด ๑.๕๐ x ๑.๕๐ เมตร ยาวทั้งสิ้น ๑ เมตร ความยาว ๗๑๕ เมตร พร้อมบ่อพัก	๓,๘๗๕,๐๐๐					ก่อสร้างท่อระบายน้ำ ๑ แห่ง	ทำให้เวลาที่ฝนตกน้ำ ระบายได้ดี ไม่ท่วมซ้ำ	กองช่าง
๕๘	โครงการวางท่อระบายน้ำบริเวณ บ้านนางพิศนัย แซ่ตั้ง (ชุมชนหนองเจียง)	เพื่อป้องกันน้ำท่วมซ้ำ	วางท่อระบายน้ำ ขนาด ๐.๔๐ เมตร ยาว ๒๗๕ เมตร พร้อมบ่อพัก			๔๘๓,๕๐๐			ก่อสร้างท่อระบายน้ำ ๑ แห่ง	ทำให้เวลาที่ฝนตกน้ำ ระบายได้ดี ไม่ท่วมซ้ำ	กองช่าง

ที่	โครงการ/กิจกรรม	วัตถุประสงค์	เป้าหมาย (ผลผลิตของโครงการ)	งบประมาณ					ตัวชี้วัด (KPI)	ผลที่คาดว่าจะได้รับ	หน่วยงาน รับผิดชอบหลัก
				๒๕๖๖ (บาท)	๒๕๖๗ (บาท)	๒๕๖๘ (บาท)	๒๕๖๙ (บาท)	๒๕๗๐ (บาท)			
๕๙	โครงการวางท่อระบายน้ำซอยเทศบาล ๑๘ จากบ้านนาอิมมิตรพรหมราช ถึง ที่ดินนาวิเชียรสืบแยม (ชุมชนห้วยนา)	เพื่อป้องกันน้ำท่วมขัง	วางท่อระบายน้ำ ขนาด ๐.๖๐ เมตร ยาว ๑๐๐ เมตร พร้อมบ่อพัก	๒๕๐,๐๐๐					ก่อสร้างท่อระบายน้ำ ๑ แห่ง	ทำให้เวลาที่ฝนตกน้ำระบายได้ดี ไม่ท่วมขัง	กองช่าง
๖๐	โครงการวางท่อระบายน้ำจากโรงเหล้า ถึง บ้านนายสถิตย์ เพ็ชรกุล (ชุมชนห้วยนา)	เพื่อป้องกันน้ำท่วมขัง	วางท่อระบายน้ำ ขนาด ๐.๖๐ เมตร ยาว ๑๒๐ เมตร พร้อมบ่อพัก			๓๒๐,๕๐๐			ก่อสร้างท่อระบายน้ำ ๑ แห่ง	ทำให้เวลาที่ฝนตกน้ำระบายได้ดี ไม่ท่วมขัง	กองช่าง
๖๑	โครงการวางท่อระบายน้ำจากแยกลำอีซู ถึง บ้านนายกำจัด พรศิริพิทยธร (ชุมชนหนองเหียง)	เพื่อป้องกันน้ำท่วมขัง	วางท่อระบายน้ำชนิดสี่เหลี่ยมแบบได้ผิวจราจร ขนาด ๑.๕๐ x ๑.๕๐ เมตร ยาวท่อนละ ๑ เมตร ความยาว ๕๐๐ เมตร พร้อมบ่อพัก	๓,๖๓๙,๕๐๐					ก่อสร้างท่อระบายน้ำ ๑ แห่ง	ทำให้เวลาที่ฝนตกน้ำระบายได้ดี ไม่ท่วมขัง	กองช่าง
๖๒	โครงการวางท่อระบายน้ำบริเวณที่ดินนายสุระชัย จินสร้าง ถึง ซอยผดุงเกียรติ (ชุมชนบ้านน้อย)	เพื่อป้องกันน้ำท่วมขัง	วางท่อระบายน้ำ ขนาด ๑.๐๐ เมตร จำนวน ๑๕๘ ท่อน พร้อมบ่อพัก จำนวน ๑๗ บ่อ ความยาวรวม ๑๓๕ เมตร	๙๕๖,๐๐๐					ก่อสร้างท่อระบายน้ำ ๑ แห่ง	ทำให้เวลาที่ฝนตกน้ำระบายได้ดี ไม่ท่วมขัง	กองช่าง
๖๓	โครงการวางท่อระบายน้ำบริเวณที่ดินนางงภาพรรณ อินทรกุล ถึง ผายท่าเกวียน (ชุมชนบ้านน้อย)	เพื่อป้องกันน้ำท่วมขัง	วางท่อระบายน้ำ ขนาด ๑.๐๐ เมตร จำนวน ๓๑๓ ท่อน พร้อมบ่อพัก จำนวน ๓๕ บ่อ ความยาวรวม ๓๔๘ เมตร	๑,๘๖๖,๐๐๐					ก่อสร้างท่อระบายน้ำ ๑ แห่ง	ทำให้เวลาที่ฝนตกน้ำระบายได้ดี ไม่ท่วมขัง	กองช่าง

ที่	โครงการ/กิจกรรม	วัตถุประสงค์	เป้าหมาย (ผลผลิตของโครงการ)	งบประมาณ					ตัวชี้วัด (KPI)	ผลที่คาดว่าจะได้รับ	หน่วยงาน รับผิดชอบหลัก
				๒๕๖๖ (บาท)	๒๕๖๗ (บาท)	๒๕๖๘ (บาท)	๒๕๖๙ (บาท)	๒๕๗๐ (บาท)			
๖๔	โครงการวางท่อถนนคอนกรีตเสริมเหล็กบริเวณนางสาวสุดีแห้วเพชร (ขอยนาใต้) (ชุมชนดอนสะแก)	เพื่อให้ประชาชนมีน้ำไว้ใช้สำหรับทำ การเกษตร	วางท่อระบายน้ำขนาด ๐.๖๐ เมตร ยาว ๘ เมตร จำนวน ๒ จุด	๙๕,๐๐๐					วางท่อระบายน้ำ จำนวน ๒ จุด	ประชาชนมีน้ำไว้ใช้สำหรับทำ การเกษตร	กองช่าง
๖๕	โครงการก่อสร้างรางคอนกรีตเสริม เหล็กบริเวณที่ดินนางละไม ชาวหมู่ ถึง ลำห้วยกระพริย (ชุมชนดอนสะแก)	เพื่อให้ประชาชนมีน้ำไว้ใช้สำหรับทำ การเกษตร	ปกรางกว้าง ๓ เมตร ลึก ๑ เมตร เมตร หนา ๐.๐๗๕ เมตร ความยาวไม่น้อยกว่า ๒๐๐ เมตร			๔๙๕,๐๐๐			ก่อสร้างรางวีคอนกรีตเสริม เหล็ก ๑ แห่ง	ประชาชนมีน้ำไว้ใช้สำหรับทำ การเกษตร	กองช่าง
๖๖	โครงการก่อสร้างรางคอนกรีตเสริม เหล็กบริเวณที่ดินนางสุภาพ บ่อสิน (ชุมชนบ้านน้อย)	เพื่อให้ประชาชนมีน้ำไว้ใช้สำหรับทำ การเกษตร	ปกรางกว้าง ๓ เมตร ลึก ๑ เมตร เมตร หนา ๐.๐๗๕ เมตร ความยาวไม่น้อยกว่า ๒๐๐ เมตร			๔๙๕,๐๐๐			ก่อสร้างรางวีคอนกรีตเสริม เหล็ก ๑ แห่ง	ประชาชนมีน้ำไว้ใช้สำหรับทำ การเกษตร	กองช่าง
๖๗	โครงการเรียงหินใหญ่พร้อมยาแนว กั้นตลิ่งฟุ้งบริเวณบ้านนายยัง เนตรนิยม (ชุมชนตลาดหมองปรีอ)	เพื่อป้องกันตลิ่ง ฟุ้ง	ความยาว ๑๒๐ เมตร พื้นที่เรียงหินใหญ่ไม่น้อยกว่า ๙๖๐ ตารางเมตร			๙๓๖,๐๐๐			เรียงหินใหญ่ ๑ แห่ง	ตลิ่งไม่พังทลาย แก้ปัญหาความเดือดร้อนให้ประชาชน	กองช่าง
๖๘	โครงการเรียงหินใหญ่พร้อมยาแนว กั้นตลิ่งฟุ้งบริเวณผายหนองสาหร่าย (ชุมชนท่าม่วง)	เพื่อป้องกันตลิ่ง ฟุ้ง	ความยาว ๘๕ เมตร พื้นที่ เรียงหินใหญ่ไม่น้อยกว่า ๖๕๐ ตารางเมตร			๖๔๑,๔๐๐			เรียงหินใหญ่ ๑ แห่ง	ตลิ่งไม่พังทลาย แก้ปัญหาความเดือดร้อนให้ประชาชน	กองช่าง
๖๙	โครงการเรียงหินใหญ่พร้อมยาแนว กั้นตลิ่งฟุ้งจากบริเวณบ้านนายโชน สืบตา ถึง บริเวณบ้านนายสมศร อินทรกุล (ชุมชนดอนสะแก)	เพื่อป้องกันตลิ่ง ฟุ้ง	ความยาว ๑๕๐ เมตร พื้นที่เรียงหินใหญ่ไม่น้อยกว่า ๑,๕๐๐ ตารางเมตร			๑,๑๖๐,๐๐๐			เรียงหินใหญ่ ๑ แห่ง	ตลิ่งไม่พังทลาย แก้ปัญหาความเดือดร้อนให้ประชาชน	กองช่าง

ที่	โครงการ/กิจกรรม	วัตถุประสงค์	เป้าหมาย (ผลผลิตของโครงการ)	งบประมาณ						ตัวชี้วัด (KPI)	ผลที่คาดว่าจะได้รับ	หน่วยงาน รับผิดชอบหลัก
				๒๕๖๖ (บาท)	๒๕๖๗ (บาท)	๒๕๖๘ (บาท)	๒๕๖๙ (บาท)	๒๕๗๐ (บาท)				
๗๐	โครงการเรียงหินใหญ่พร้อมยานว กั้นตลิ่งฝั่งบริเวณบ้านนายสกุล นุชประดิษฐ์ (ชุมชนท่าม่วง)	เพื่อป้องกันตลิ่ง พัง	ความยาว ๕๐ เมตร พื้นที่ เรียงหินใหญ่ไม่น้อยกว่า ๔๕๐ ตารางเมตร	๓๘๕,๔๐๐						เรียงหินใหญ่ ๑ แห่ง	ตลิ่งไม่พังทลาย แก้ปัญหาความ เดือดร้อนให้ประชาชน	กองช่าง
๗๑	โครงการเรียงหินใหญ่พร้อมยานว กั้นตลิ่งฝั่งบริเวณที่คั่นนายยุทธ กลิ่นบำรุง (ชุมชนดอนสะแซ)	เพื่อป้องกันตลิ่ง พัง	ความยาว ๑๕๐ เมตร หรือพื้นที่เรียงหินใหญ่ไม่ น้อยกว่า ๗๕๐ ตาราง เมตร	๖๐๒,๔๐๐						เรียงหินใหญ่ ๑ แห่ง	ตลิ่งไม่พังทลาย แก้ปัญหาความ เดือดร้อนให้ประชาชน	กองช่าง
๗๒	โครงการเรียงหินใหญ่พร้อมยานว กั้นตลิ่งฝั่งบริเวณบ้านนายเตียม ชาติ ถึง สะพานเช่าศรี (ชุมชนตลาดหนองปรือ)	เพื่อป้องกันตลิ่ง พัง	ความยาว ๙๐ เมตร พื้นที่เรียงหินใหญ่ไม่น้อย กว่า ๙๐๐ ตารางเมตร				๖๘๑,๐๐๐			เรียงหินใหญ่ ๑ แห่ง	ตลิ่งไม่พังทลาย แก้ปัญหาความ เดือดร้อนให้ประชาชน	กองช่าง
๗๓	โครงการเรียงหินใหญ่พร้อมยานว กั้นตลิ่งฝั่งจากบ้านนายเฉลิม อินนา ถึง ที่คั่นนายสมศักดิ์ เหมือนสอด (ชุมชนตลาดหนองปรือ)	เพื่อป้องกันตลิ่ง พัง	ความยาว ๒๕๐ เมตร พื้นที่เรียงหินใหญ่ไม่น้อย กว่า ๒,๐๐๐ ตารางเมตร					๑,๙๘๙,๖๐๐		เรียงหินใหญ่ ๑ แห่ง	ตลิ่งไม่พังทลาย แก้ปัญหาความ เดือดร้อนให้ประชาชน	กองช่าง
๗๔	โครงการก่อสร้างสะพานคอนกรีต เสริมเหล็กบริเวณฝั่งฝายเรือน (ชุมชนดอนสะแซ)	เพื่อให้ ประชาชนสัญจร ได้สะดวก	สะพานกว้าง ๖ เมตร ยาว ๑๔ เมตร	๒,๕๐๐,๐๐๐						ก่อสร้าง สะพาน ๑ แห่ง	ประชาชนสัญจรได้ สะดวกขึ้น	กองช่าง
๗๕	โครงการก่อสร้างฝายน้ำล้นบริเวณ ท่าควาย (ชุมชนท่าม่วง)	เพื่อให้สามารถ เก็บกักน้ำไว้ใช้ เพื่อการเกษตร	ฝายกว้าง ๔ เมตร ยาว ๒๔ เมตร				๗๐๐,๐๐๐			ก่อสร้างฝาย ๑ แห่ง	ประชาชนมีน้ำใช้ สำหรับทำการเกษตร	กองช่าง

ที่	โครงการ/กิจกรรม	วัตถุประสงค์	เป้าหมาย (ผลผลิตของโครงการ)	งบประมาณ					ตัวชี้วัด (KPI)	ผลที่คาดว่าจะได้รับ	หน่วยงาน รับผิดชอบหลัก
				๒๕๖๖ (บาท)	๒๕๖๗ (บาท)	๒๕๖๘ (บาท)	๒๕๖๙ (บาท)	๒๕๗๐ (บาท)			
๓๖	โครงการซ่อมแซมถนนคอนกรีตเสริมเหล็กภายในเขตเทศบาลตำบลหนองปรือ	เพื่อซ่อมแซมถนนคอนกรีตภายในเขตเทศบาล	ซ่อมแซมถนนคอนกรีต	๒๐๐,๐๐๐	๒๐๐,๐๐๐	๒๐๐,๐๐๐	๒๐๐,๐๐๐	๒๐๐,๐๐๐	ซ่อมแซมถนนคอนกรีตภายในเขตเทศบาล	ถนนคอนกรีตภายในเขตเทศบาลได้รับบริการซ่อมแซมให้อยู่ในสภาพพร้อมใช้งาน	กองช่าง
๓๗	โครงการซ่อมแซมถนนลาดยางภายในเขตเทศบาลตำบลหนองปรือ	เพื่อซ่อมแซมถนนลาดยางภายในเขตเทศบาล	ซ่อมแซมถนนลาดยาง	๒๐๐,๐๐๐	๒๐๐,๐๐๐	๒๐๐,๐๐๐	๒๐๐,๐๐๐	๒๐๐,๐๐๐	ซ่อมแซมถนนลาดยางภายในเขตเทศบาล	ถนนลาดยางภายในเขตเทศบาลได้รับการซ่อมแซมให้อยู่ในสภาพพร้อมใช้งาน	กองช่าง
๓๘	โครงการปรับปรุงถนนลูกรังภายในเขตเทศบาลตำบลหนองปรือ	เพื่อปรับปรุงถนนลูกรังภายในเขตเทศบาล	ปรับปรุงถนนลูกรัง	๕๐๐,๐๐๐	๕๐๐,๐๐๐	๕๐๐,๐๐๐	๕๐๐,๐๐๐	๕๐๐,๐๐๐	ปรับปรุงถนนลูกรังภายในเขตเทศบาล	ถนนลูกรังภายในเขตเทศบาลได้รับการซ่อมแซมให้อยู่ในสภาพพร้อมใช้งาน	กองช่าง
๓๙	โครงการก่อสร้างตะแกรงกันฟุตบอลบริเวณสนามหน้าเทศบาลตำบลหนองปรือ	เพื่อให้เยาวชนมีสนามที่เล่นกีฬาเหมาะสมในการเล่นกีฬา	เสาเหล็กสูง ๖ เมตร ยาว ๕๒ เมตร ความยาวรวม ๑๐๔ เมตร	๕๕๙,๘๐๐					ก่อสร้างตะแกรงกันฟุตบอล ๑ แห่ง	เยาวชนมีสนามที่เล่นกีฬาที่เหมาะสมในการเล่นกีฬา	กองช่าง



รายละเอียดโครงการพัฒนา  
แผนพัฒนาท้องถิ่น (พ.ศ. ๒๕๖๖ - ๒๕๗๐)  
เทศบาลตำบลหนองปรือ

- ก. ประเด็นการพัฒนาจังหวัดกาญจนบุรี ประเด็นที่ ๕ การพัฒนาการค้า การลงทุน อุตสาหกรรม และเขตเศรษฐกิจพิเศษ  
ข. ยุทธศาสตร์การพัฒนาขององค์การปกครองส่วนท้องถิ่นในเขตจังหวัดกาญจนบุรี ที่ ๒ การพัฒนาด้านโครงสร้างพื้นฐาน

๒. ยุทธศาสตร์การพัฒนาด้านโครงสร้างพื้นฐาน  
๒.๒ แผนงานการรักษาความสงบภายใน

ที่	โครงการ/กิจกรรม	วัตถุประสงค์	เป้าหมาย (ผลผลิตของโครงการ)	งบประมาณ					ตัวชี้วัด (KPI)	ผลที่คาดว่าจะได้รับ	หน่วยงาน รับผิดชอบหลัก
				๒๕๖๖ (บาท)	๒๕๖๗ (บาท)	๒๕๖๘ (บาท)	๒๕๖๙ (บาท)	๒๕๗๐ (บาท)			
๑	โครงการที่เส้นจราจรภายในเขตเทศบาลตำบลหนองปรือ	เพื่อจัดระเบียบการจราจรภายในเขตเทศบาล	ที่เส้นจราจร กว้าง ๐.๑๐ เมตร หรือมีพื้นที่ไม่น้อยกว่า ๘๐๐ ตารางเมตร	๒๘๓,๐๐๐					ดีเส้นจราจรภายในเขตเทศบาล	ประชาชนสัญจรไปมาสะดวกขึ้น	สำนักปลัดเทศบาล
๒	โครงการติดตั้งป้ายจราจรและป้ายเตือน ระบบพลังงานแสงอาทิตย์ภายในเขตเทศบาลตำบลหนองปรือ	เพื่อความปลอดภัยสำหรับผู้ใช้จราจรไปมา	ติดตั้งป้ายจราจรและป้ายเตือน ภายในเขตเทศบาล	๓๐๐,๐๐๐					ติดตั้งป้ายจราจรและป้ายเตือน	ประชาชนสัญจรไปมาสะดวกขึ้น	สำนักปลัดเทศบาล

รายละเอียดโครงการพัฒนา  
แผนพัฒนาท้องถิ่น (พ.ศ. ๒๕๖๖ - ๒๕๗๐)  
เทศบาลตำบลหนองปรือ

- ก. ประเด็นการพัฒนาจังหวัดกาญจนบุรี ประเด็นที่ ๕ การพัฒนาการค้า การลงทุน อุตสาหกรรม และเขตเศรษฐกิจพิเศษ  
ข. ยุทธศาสตร์การพัฒนาขององค์กรปกครองส่วนท้องถิ่นในเขตจังหวัดกาญจนบุรี ที่ ๒ การพัฒนาด้านโครงสร้างพื้นฐาน

๒. ยุทธศาสตร์การพัฒนาด้านโครงสร้างพื้นฐาน

๒.๓ แผนงานและชุมชน

ที่	โครงการ/กิจกรรม	วัตถุประสงค์	เป้าหมาย (ผลผลิตของโครงการ)	งบประมาณ					ตัวชี้วัด (KPI)	ผลที่คาดว่าจะได้รับ	หน่วยงาน รับผิดชอบหลัก
				๒๕๖๖ (บาท)	๒๕๖๗ (บาท)	๒๕๖๘ (บาท)	๒๕๖๙ (บาท)	๒๕๗๐ (บาท)			
๑	โครงการติดตั้งโคมไฟส่องสว่างบริเวณตั้งแต่ซอยอินนา ถึง วัดหนองจอก (ชุมชนหัวนา)	เพื่อให้ประชาชนได้รับความปลอดภัยในการเดินทางเวลากลางคืน	เสาเหล็กสูง ๙ เมตร โคมไฟแบบ LED ขนาด ๒๕๐ วัตต์ จำนวน ๓๐ ต้น	๑,๘๐๐,๐๐๐					ติดตั้งโคมไฟ ๓๐ โคม	ประชาชนได้รับความปลอดภัยในการเดินทางเวลากลางคืน	กองช่าง
๒	โครงการติดตั้งไฟฟ้าส่องสว่างตั้งแต่ซอยริศเดช ถึง สุดเขตเทศบาล (ชุมชนหัวนา)	เพื่อให้ประชาชนได้รับความปลอดภัยในการเดินทางเวลากลางคืน	เสาเหล็กสูง ๙ เมตร โคมไฟแบบ LED ขนาด ๒๕๐ วัตต์ จำนวน ๕๑ ต้น			๑,๖๕๐,๐๐๐			ติดตั้งโคมไฟ ๕๑ โคม	ประชาชนได้รับความปลอดภัยในการเดินทางเวลากลางคืน	กองช่าง
๓	โครงการติดตั้งโคมไฟส่องสว่างทางหลวงหมายเลข ๓๐๘๖ จากสี่แยกหนองปรือ ถึง แยกทรัพย์อนันต์ (ชุมชนเขามณี)	เพื่อให้ประชาชนได้รับความปลอดภัยในการเดินทางเวลากลางคืน	เสาเหล็กสูง ๙ เมตร โคมไฟขนาด ๒๕๐ วัตต์ รวมอุปกรณ์ จำนวน ๔๐ ต้น ติดตั้งหม้อแปลงไฟฟ้า ขนาด ๓๐ KVA					๓,๕๓๗,๐๐๐	ติดตั้งโคมไฟ ๔๐ ต้น	ประชาชนได้รับความปลอดภัยในการเดินทางเวลากลางคืน	กองช่าง

ที่	โครงการ/กิจกรรม	วัตถุประสงค์	เป้าหมาย (ผลผลิตของโครงการ)	งบประมาณ					ตัวชี้วัด (KPI)	ผลที่คาดว่าจะได้รับ	หน่วยงาน รับผิดชอบหลัก
				๒๕๖๖ (บาท)	๒๕๖๗ (บาท)	๒๕๖๘ (บาท)	๒๕๖๙ (บาท)	๒๕๗๐ (บาท)			
๔	โครงการขยายเขตไฟฟ้าแรงต่ำ พร้อมติดตั้งโคมไฟส่องสว่างทาง หลวงเทศบาล ๑๑ ซอย ๖ (ซอย นาใต้) เริ่มจากบ้านนายพนิต บำรุงเขต ถึง บ้านนายพันธ์ อินทรกุล (ชุมชนดอนสะแซ)	เพื่อให้ ประชาชนมี ไฟฟ้าใช้ครบทุก ครัวเรือน	ปักเสา คอร. สูง ๙ เมตร จำนวน ๗ ต้น ติดตั้งสาย อลูมิเนียมหุ้มฉนวน ขนาด ๕๐ ตารางมิลลิเมตร รวมระยะทาง ๒๐๐ เมตร ติดตั้งสาย อลูมิเนียมหุ้มฉนวน ขนาด ๒๕ ตารางมิลลิเมตร จำนวน ๑ เส้น รวมระยะทาง ๓๕๐ เมตร พร้อมติดตั้งโคมไฟส่องสว่าง ขนาด ๒ x ๓๖ วัตต์ จำนวน ๖ ชุด	๑๑๕,๐๐๐					ขยายเขตไฟฟ้า ๑ แห่ง	ประชาชนมีไฟฟ้าใช้ ครบทุกครัวเรือน	กองช่าง
๕	โครงการขยายเขตไฟฟ้าแรงต่ำ พร้อมติดตั้งโคมไฟส่องสว่างเริ่ม จากบ้านนายสาย พุ่มบางแก้ว ถึง บ้านนายปิยะพงษ์ อินนา (ชุมชนเขมาลี)	เพื่อให้ ประชาชนมี ไฟฟ้าใช้ครบทุก ครัวเรือน	ปักเสา คอร. สูง ๙ เมตร จำนวน ๑๑ ต้น ติดตั้งสาย อลูมิเนียมหุ้มฉนวน ขนาด ๕๐ ตารางมิลลิเมตร รวมระยะทาง ๓๘๐ เมตร ติดตั้งสาย อลูมิเนียมหุ้มฉนวน ขนาด ๒๕ ตารางมิลลิเมตร จำนวน ๑ เส้น รวมระยะทาง ๓๘๐ เมตร พร้อมติดตั้งโคมไฟส่องสว่าง ขนาด ๒ x ๓๖ วัตต์ จำนวน ๕ ชุด	๒๐๐,๐๐๐					ขยายเขตไฟฟ้า ๑ แห่ง	ประชาชนมีไฟฟ้าใช้ ครบทุกครัวเรือน	กองช่าง
๖	โครงการขยายเขตไฟฟ้าแรงต่ำ บริเวณบ้านนายผัน ดีสุขสาม (ชุมชนดอนสะแซ)	เพื่อให้ ประชาชนมี ไฟฟ้าใช้ครบทุก ครัวเรือน	ปักเสา คอร. สูง ๙ เมตร จำนวน ๑๐ ต้น ติดตั้งสาย อลูมิเนียมหุ้มฉนวน ขนาด ๕๐ ตร.มม. จำนวน ๒ เส้น รวมระยะทาง ๓๐๐ เมตร				๑๘๐,๐๐๐		ขยายเขตไฟฟ้า ๑ แห่ง	ประชาชนมีไฟฟ้าใช้ ครบทุกครัวเรือน	กองช่าง

ที่	โครงการ/กิจกรรม	วัตถุประสงค์	เป้าหมาย (ผลผลิตของโครงการ)	งบประมาณ					ตัวชี้วัด (KPI)	ผลที่คาดว่าจะได้รับ	หน่วยงาน รับผิดชอบ หลัก
				๒๕๖๖ (บาท)	๒๕๖๗ (บาท)	๒๕๖๘ (บาท)	๒๕๖๙ (บาท)	๒๕๗๐ (บาท)			
๗	โครงการขยายเขตไฟฟ้าแรงต่ำ พร้อมติดตั้งโคมไฟส่องสว่างของ นาต้นตาล (ชุมชนเขมสรี)	เพื่อให้ ประชาชนมี ไฟฟ้าใช้ครบทุก ครัวเรือน	ปีเสาคอร. สูง ๙ เมตร จำนวน ๓๕ ต้น ติดตั้งสาย อลูมิเนียมหุ้มฉนวน ขนาด ๕๐ ตารางมิลลิเมตร รวมระยะทาง ๗๐๐ เมตร ติดตั้งสาย อลูมิเนียมหุ้มฉนวน ขนาด ๒๕ ตารางมิลลิเมตร จำนวน ๑ เส้น รวมระยะทาง ๗๐๐ เมตร พร้อมติดตั้งโคมไฟส่องสว่าง ขนาด ๒ x ๓๖ วัตต์ จำนวน ๑๐ ชุด	๓๖๕,๐๐๐					ขยายเขตไฟฟ้า ๑ แห่ง	ประชาชนมีไฟฟ้าใช้ ครบทุกครัวเรือน	กองช่าง
๘	โครงการติดตั้งโคมไฟส่องสว่าง ภายในเขตเทศบาลตำบลหนองปรือ	เพื่อให้ ประชาชนได้รับ ความปลอดภัย ในการเดินทาง เวลากลางคืน	ติดตั้งโคมไฟส่องสว่าง ขนาด ๒ x ๓๖ วัตต์ จำนวน ๑๐๐ โคม	๑๐๐,๐๐๐	๑๐๐,๐๐๐	๑๐๐,๐๐๐	๑๐๐,๐๐๐	๑๐๐,๐๐๐	ติดตั้งโคมไฟส่อง สว่าง จำนวน ๑๐๐ โคม	ประชาชนได้รับ ความปลอดภัยใน การเดินทางในเวลา กลางคืน	กองช่าง
๙	โครงการขยายเขตไฟฟ้าแรงต่ำ พร้อมติดตั้งโคมไฟส่องสว่าง บริเวณรอบสระหลวง (ชุมชนบ้านน้อย)	เพื่อให้ ประชาชนมี ไฟฟ้าใช้ครบทุก ครัวเรือน	ปีเสาคอร. สูง ๙ เมตร จำนวน ๒๒ ต้น ติดตั้งสาย อลูมิเนียมหุ้มฉนวน ขนาด ๕๐ ตารางมิลลิเมตร รวมระยะทาง ๖๗๕ เมตร ติดตั้งสาย อลูมิเนียมหุ้มฉนวน ขนาด ๒๕ ตารางมิลลิเมตร จำนวน ๑ เส้น รวมระยะทาง ๓๗๕ เมตร พร้อมโคมไฟ ขนาด ๒ x ๓๖ วัตต์ จำนวน ๑๐ ชุด	๓๖๕,๐๐๐					ขยายเขตไฟฟ้า ๑ แห่ง	ประชาชนมีไฟฟ้าใช้ ครบทุกครัวเรือน	กองช่าง

ที่	โครงการ/กิจกรรม	วัตถุประสงค์	เป้าหมาย (ผลผลิตของโครงการ)	งบประมาณ					ตัวชี้วัด (KPI)	ผลที่คาดว่าจะ จะได้รับ	หน่วยงาน รับผิดชอบ หลัก
				๒๕๖๖ (บาท)	๒๕๖๗ (บาท)	๒๕๖๘ (บาท)	๒๕๖๙ (บาท)	๒๕๗๐ (บาท)			
๑๐	โครงการขยายเขตไฟฟ้าแรงต่ำ หรือติดตั้งโคมไฟส่องสว่าง จาก บ้านนายสงบ เทียงธรรม ถึง สระหลวง (ชุมชนบ้านน้อย)	เพื่อให้ ประชาชนมี ไฟฟ้าใช้ครบทุก ครัวเรือน	ปักเสา คอร. สูง ๙ เมตร จำนวน ๒๒ ต้น ติดตั้งสาย อลูมิเนียมหุ้มฉนวน ขนาด ๕๐ ตารางมิลลิเมตร รวมระยะทาง ๖๗๐ เมตร ติดตั้งสาย อลูมิเนียมหุ้มฉนวน ขนาด ๒๕ ตารางมิลลิเมตร จำนวน ๑ เส้น รวมระยะทาง ๖๗๐ เมตร พร้อมโคมไฟ ขนาด ๒ x ๓๖ วัตต์ จำนวน ๑๐ ชุด	๓๗๐,๐๐๐					ขยายเขตไฟฟ้า ๑ แห่ง	ประชาชนมีไฟฟ้าใช้ ครบทุกครัวเรือน	กองช่าง
๑๑	โครงการติดตั้งเสาไฟพร้อมโคมไฟ ส่องสว่าง บริเวณหน้าโรงเรียน อนุบาลหนองปรือ และลานศาล เจ้าเขมุลี	เพื่อให้ ประชาชนได้รับ ความปลอดภัย ในการเดินทาง เวลากลางคืน	เสาไฟโคมสูง ๒๐ เมตร พร้อมโคมไฟแบบ LED จำนวน ๒ ต้น				๗๐๐,๐๐๐		ติดตั้งเสาไฟส่อง สว่าง จำนวน ๒ ต้น	ประชาชนได้รับ ความปลอดภัยใน การเดินทางในเวลา กลางคืน	กองช่าง
๑๒	โครงการขยายเขตประปาส่วน ภูมิภาค ขอย้านนายวอน นง ลักษณ์ (ชุมชนท่าม่วง)	เพื่อให้ ประชาชนมีน้ำ ไว้ใช้สำหรับ อุปโภค บริโภค	ท่อเมนประปา HDPE ๘๐ ขนาดเส้นผ่านศูนย์กลาง ๑๑๐ มม. PN ๖.๓ ยาว ๓๕ เมตร	๓๕,๐๐๐					ขยายเขตประปา ๑ แห่ง	ประชาชนมีน้ำใช้ สำหรับอุปโภค บริโภค	กองช่าง
๑๓	โครงการขยายเขตประปาจากบ้าน เขานางสมร เพื่อรุดถึง บ้าน นางแดงอ่อน จัวะคำ (ชุมชนท่าม่วง)	เพื่อให้ ประชาชนมีน้ำ ไว้ใช้สำหรับ อุปโภค บริโภค	ท่อเมนประปา HDPE ๘๐ ขนาดเส้นผ่านศูนย์กลาง ๑๑๐ มม. PN ๖ ยาว ๒๕๐ เมตร	๑๑๐,๐๐๐					ขยายเขตประปา ๑ แห่ง	ประชาชนมีน้ำใช้ สำหรับอุปโภค บริโภค	กองช่าง

ที่	โครงการ/กิจกรรม	วัตถุประสงค์	เป้าหมาย (ผลผลิตของโครงการ)	งบประมาณ						ตัวชี้วัด (KPI)	ผลที่คาดว่าจะได้รับ	หน่วยงาน รับผิดชอบ หลัก
				๒๕๖๖ (บาท)	๒๕๖๗ (บาท)	๒๕๖๘ (บาท)	๒๕๖๙ (บาท)	๒๕๗๐ (บาท)	๒๕๗๑ (บาท)			
๑๔	โครงการขยายเขตประปาส่วนภูมิภาค เริ่มจากบ้านนายสุทธิ อินทรกุล ถึง บ้านนายจ้างง จำปาหอม (ชุมชนเขามูลี)	เพื่อให้ประชาชนมีน้ำไว้สำหรับอุปโภค บริโภค	ท่อเมนประปา HDPE ๘๐ ขนาดเส้นผ่าศูนย์กลาง ๑๑๐ มม. PN ๖.๓ ยาว ๒๕๐ เมตร	๒๓๐,๐๐๐						ขยายเขตประปา ๑ แห่ง	ประชาชนมีน้ำใช้สำหรับอุปโภค บริโภค	กองช่าง
๑๕	โครงการขยายเขตประปาส่วนภูมิภาค เริ่มจากบ้านนายหรั่ง ศรีสุภะ ถึง บ้านนายบรรจบ ไคร่ครวญ (ชุมชนเขามูลี)	เพื่อให้ประชาชนมีน้ำไว้สำหรับอุปโภค บริโภค	ท่อเมนประปา HDPE ๘๐ ขนาดเส้นผ่าศูนย์กลาง ๑๑๐ มม. PN ๖.๓ ยาว ๑,๐๑๕ เมตร			๙๓๓,๕๐๐				ขยายเขตประปา ๑ แห่ง	ประชาชนมีน้ำใช้สำหรับอุปโภค บริโภค	กองช่าง
๑๖	โครงการขยายเขตประปาส่วนภูมิภาค เริ่มจากซอยแดงเกียรติ ถึง บ้านนางพิมพ์ บุกลอ (ชุมชนบ้านน้อย)	เพื่อให้ประชาชนมีน้ำไว้สำหรับอุปโภค บริโภค	ท่อเมนประปา HDPE ๘๐ ขนาดเส้นผ่าศูนย์กลาง ๑๑๐ มม. PN ๖.๓ ยาว ๑๑๐ เมตร			๘๒,๕๐๐				ขยายเขตประปา ๑ แห่ง	ประชาชนมีน้ำใช้สำหรับอุปโภค บริโภค	กองช่าง
๑๗	โครงการขยายเขตประปาส่วนภูมิภาค เริ่มจากบ้านนายสมพงษ์ แจ่มศรี ถึง บ้านนางสุคนทิพย์ เทียนสว่าง (ชุมชนทองเหลือง)	เพื่อให้ประชาชนมีน้ำไว้สำหรับอุปโภค บริโภค	ท่อเมนประปา HDPE ๘๐ ขนาดเส้นผ่าศูนย์กลาง ๑๑๐ มม. PN ๖.๓ ยาว ๘๐ เมตร	๘๐,๐๐๐						ขยายเขตประปา ๑ แห่ง	ประชาชนมีน้ำใช้สำหรับอุปโภค บริโภค	กองช่าง

รายละเอียดโครงการพัฒนา  
แผนพัฒนาท้องถิ่น (พ.ศ. ๒๕๖๖ - ๒๕๗๐)  
เทศบาลตำบลหนองปรือ

- ก. ประเด็นการพัฒนาจังหวัดกาญจนบุรี ประเด็นที่ ๑ การพัฒนาคุณภาพชีวิตประชาชนในทุกมิติ  
ข. ยุทธศาสตร์การพัฒนาขององค์กรปกครองส่วนท้องถิ่นในเขตจังหวัดกาญจนบุรี ที่ ๒ การพัฒนาด้านสังคม  
๓. ยุทธศาสตร์การพัฒนาด้านสังคม

๓.๑ แผนงานการรักษาสถาบันภายใน

ที่	โครงการ/กิจกรรม	วัตถุประสงค์	เป้าหมาย (ผลผลิตของโครงการ)	งบประมาณ					ตัวชี้วัด (KPI)	ผลที่คาดว่าจะได้รับ	หน่วยงานรับผิดชอบหลัก
				๒๕๖๖ (บาท)	๒๕๖๗ (บาท)	๒๕๖๘ (บาท)	๒๕๖๙ (บาท)	๒๕๗๐ (บาท)			
๑	โครงการป้องกันและแก้ไขปัญหามลพิษในชุมชนใหม่	เพื่ออำนวยความสะดวกประชาชนและลดจำนวนผู้บาดเจ็บและเสียชีวิต	ตั้งจุดบริการประชาชนจำนวน ๑ จุด	๕๐,๐๐๐	๕๐,๐๐๐	๕๐,๐๐๐	๕๐,๐๐๐	๕๐,๐๐๐	ตั้งจุดบริการ ๑ ครั้ง	จำนวนผู้บาดเจ็บและเสียชีวิตจากอุบัติเหตุลดลง	สำนักปลัดเทศบาล
๒	โครงการป้องกันและแก้ไขปัญหามลพิษในชุมชนเก่า	เพื่ออำนวยความสะดวกประชาชนและลดจำนวนผู้บาดเจ็บและเสียชีวิต	ตั้งจุดบริการประชาชนจำนวน ๑ จุด	๕๐,๐๐๐	๕๐,๐๐๐	๕๐,๐๐๐	๕๐,๐๐๐	๕๐,๐๐๐	ตั้งจุดบริการ ๑ ครั้ง	จำนวนผู้บาดเจ็บและเสียชีวิตจากอุบัติเหตุลดลง	สำนักปลัดเทศบาล
๓	โครงการฝึกอบรมบุคลากร	เพื่อให้ชุดปฏิบัติการจิตอาสาภัยพิบัติมีความพร้อมในการให้ความช่วยเหลือได้อย่างถูกต้อง	มอบหมายให้ชุดปฏิบัติการจิตอาสาภัยพิบัติภายในเขตเทศบาล	๗๐,๐๐๐	๗๐,๐๐๐	๗๐,๐๐๐	๗๐,๐๐๐	๗๐,๐๐๐	จัดกิจกรรม ๑ ครั้ง	ชุดปฏิบัติการจิตอาสาภัยพิบัติมีความพร้อมในการให้ความช่วยเหลือได้เป็นอย่างดี	สำนักปลัดเทศบาล

ที่	โครงการ/กิจกรรม	วัตถุประสงค์	เป้าหมาย (ผลผลิตของโครงการ)	งบประมาณ					ตัวชี้วัด (KPI)	ผลที่คาดว่าจะได้รับ	หน่วยงาน รับผิดชอบ หลัก
				๒๕๖๖ (บาท)	๒๕๖๗ (บาท)	๒๕๖๘ (บาท)	๒๕๖๙ (บาท)	๒๕๗๐ (บาท)			
๔	โครงการป้องกันและแก้ไขปัญหา ยาเสพติด	เพื่อเสริมสร้าง ศักยภาพของ ผู้นำชุมชนให้ เกิดการตื่นตัวใน การแก้ไขปัญหา ยาเสพติดให้ หมดไปจาก ท้องถิ่น	จัดอบรมประชาชนในเขต เทศบาล	๓๐,๐๐๐ (บาท)	๓๐,๐๐๐ (บาท)	๓๐,๐๐๐ (บาท)	๓๐,๐๐๐ (บาท)	๓๐,๐๐๐ (บาท)	จัดอบรม ๑ ครั้ง	ประชาชนห่างไกล ยาเสพติด	สำนักปลัด เทศบาล



รายละเอียดโครงการพัฒนา  
แผนพัฒนาท้องถิ่น (พ.ศ. ๒๕๖๖ - ๒๕๗๐)  
เทศบาลตำบลหนองบัว

- ก. ประเด็นการพัฒนาจังหวัดกาญจนบุรี ประเด็นที่ ๑ การพัฒนาคุณภาพชีวิตประชาชนในภูมิภาค  
ข. ยุทธศาสตร์การพัฒนาขององค์กรปกครองส่วนท้องถิ่นในเขตจังหวัดกาญจนบุรี ที่ ๒ การพัฒนาด้านสังคม

๓. ยุทธศาสตร์การพัฒนาด้านสังคม  
๓.๒ แผนงานการศึกษา

ที่	โครงการ/กิจกรรม	วัตถุประสงค์	เป้าหมาย (ผลผลิตของโครงการ)	งบประมาณ					ตัวชี้วัด (KPI)	ผลที่คาดว่าจะได้รับ	หน่วยงาน รับผิดชอบหลัก
				๒๕๖๖ (บาท)	๒๕๖๗ (บาท)	๒๕๖๘ (บาท)	๒๕๖๙ (บาท)	๒๕๗๐ (บาท)			
๑	โครงการสนับสนุนค่าใช้จ่ายการ บริหารสถานศึกษาของศูนย์ พัฒนาเด็กเล็ก	เพื่อพัฒนา สุขภาพ และ การเรียนรู้ของ เด็กนักเรียนให้ดีขึ้น	สนับสนุนค่าใช้จ่ายการ บริหารสถานศึกษาของ ศูนย์พัฒนาเด็กเล็ก	๕๖๐,๐๐๐	๕๖๐,๐๐๐	๕๖๐,๐๐๐	๕๖๐,๐๐๐	๕๖๐,๐๐๐	ดำเนินกิจกรรม ครอบคลุมทั้งปี	เด็กนักเรียนมี สุขภาพดี เกิดการ เจริญเติบโตและ เรียนรู้ที่สมวัย	สำนักปลัด เทศบาล
๒	โครงการสนับสนุนอาหารกลางวัน เด็กนักเรียนโรงเรียนอนุบาล หนองบัว	เพื่อสนับสนุน งบประมาณ สำหรับจัด ทำอาหาร กลางวันให้กับ เด็กนักเรียน	อาหารกลางวันสำหรับเด็กนักเรียน อนุบาลหนองบัว	๑,๘๐๐,๐๐๐	๑,๘๐๐,๐๐๐	๑,๘๐๐,๐๐๐	๑,๘๐๐,๐๐๐	๑,๘๐๐,๐๐๐	จัดทำอาหาร กลางวัน ๒๐๐ วัน	เด็กนักเรียนโรงเรียน อนุบาลหนองบัวมี สุขภาพดี เกิดการ เจริญเติบโตที่สมวัย	สำนักปลัด เทศบาล
๓	โครงการสนับสนุนอาหารกลางวัน เด็กนักเรียนโรงเรียนบ้านหนอง ทราย	เพื่อสนับสนุน งบประมาณ สำหรับจัด ทำอาหาร กลางวันให้กับ เด็กนักเรียน	อาหารกลางวันสำหรับเด็กนักเรียน บ้านหนองทราย	๕๐๐,๐๐๐	๕๐๐,๐๐๐	๕๐๐,๐๐๐	๕๐๐,๐๐๐	๕๐๐,๐๐๐	จัดทำอาหาร กลางวัน ๒๐๐ วัน	เด็กนักเรียนโรงเรียน บ้านหนองทรายมี สุขภาพดี เกิดการ เจริญเติบโตที่สมวัย	สำนักปลัด เทศบาล

ที่	โครงการ/กิจกรรม	วัตถุประสงค์	เป้าหมาย (ผลผลิตของโครงการ)	งบประมาณ					ตัวชี้วัด (KPI)	ผลที่คาดว่าจะ จะได้รับ	หน่วยงาน รับผิดชอบ
				๒๕๖๖ (บาท)	๒๕๖๗ (บาท)	๒๕๖๘ (บาท)	๒๕๖๙ (บาท)	๒๕๗๐ (บาท)			
๔	โครงการวันเด็กแห่งชาติ	เพื่อส่งเสริมพัฒนาเด็กและเยาวชน	จัดกิจกรรมเนื่องในวันเด็กแห่งชาติ	๘๐,๐๐๐	๘๐,๐๐๐	๘๐,๐๐๐	๘๐,๐๐๐	๘๐,๐๐๐	จัดกิจกรรมวันเด็ก ๑ ครั้ง	เด็กได้รับการพัฒนาที่ดีขึ้นและสมวัย	สำนักปลัดเทศบาล
๕	โครงการปรับปรุงสนามเด็กเล่นเทศบาลตำบลหนองปรือ	เพื่อส่งเสริมพัฒนาการเรียนรู้ของเด็กในเขตเทศบาลตำบลหนองปรือ	ปรับปรุงสนามเด็กเล่นเทศบาลตำบลหนองปรือ		๕๐๐,๐๐๐				ปรับปรุงสนามเด็กเล่น ๑ แห่ง	เด็กได้รับการพัฒนาที่ดีขึ้นและสมวัย	สำนักปลัดเทศบาล

รายละเอียดโครงการพัฒนา  
แผนพัฒนาท้องถิ่น (พ.ศ. ๒๕๖๖ - ๒๕๗๐)  
เทศบาลตำบลหนองปรือ

- ก. ประเด็นการพัฒนาจังหวัดกาญจนบุรี ประเด็นที่ ๑ การพัฒนาคุณภาพชีวิตประชาชนในทุกมิติ  
ข. ยุทธศาสตร์การพัฒนาขององค์กรปกครองส่วนท้องถิ่นในเขตจังหวัดกาญจนบุรี ที่ ๒ การพัฒนาด้านสังคม

๓. ยุทธศาสตร์การพัฒนาด้านสังคม  
๓.๓ แผนงานสาธารณสุข

ที่	โครงการ/กิจกรรม	วัตถุประสงค์	เป้าหมาย (ผลผลิตของโครงการ)	งบประมาณ					ตัวชี้วัด (KPI)	ผลที่คาดว่าจะ จะได้รับ	หน่วยงาน รับผิดชอบ หลัก
				๒๕๖๖ (บาท)	๒๕๖๗ (บาท)	๒๕๖๘ (บาท)	๒๕๖๙ (บาท)	๒๕๗๐ (บาท)			
๑	โครงการควบคุมโรคขาดสาร ไอโอดีนชุมชนเขานูคี	เพื่อให้ความรู้ การป้องกันโรค ขาดสารไอโอดีน และรณรงค์การ บริโภคเกลือ เสริมไอโอดีน	จัดกิจกรรมรณรงค์ให้ ความรู้และส่งเสริมวงเกลือ บริโภค	๒,๐๐๐	๒,๐๐๐	๒,๐๐๐	๒,๐๐๐	๒,๐๐๐	จัดรณรงค์ ๑ ครั้ง	ประชาชนมีความรู้ ลดปัญหาการขาด สารไอโอดีนในพื้นที่	กองช่าง
๒	โครงการส่งเสริมโภชนาการและ สุขภาพอนามัยเด็กชุมชน เขานูคี	เพื่อประเมิน ภาวะโภชนาการ และสุขภาพ อนามัยแม่และ เด็ก	สำรวจ ประเมินภาวะ โภชนาการแม่และเด็กใน พื้นที่	๒,๐๐๐	๒,๐๐๐	๒,๐๐๐	๒,๐๐๐	๒,๐๐๐	สำรวจและ ประเมิน โภชนาการ ๑ ครั้ง	แม่และเด็กมีภาวะ ทางโภชนาการที่ดี ขึ้น	กองช่าง
๓	โครงการส่งเสริมโภชนาการและ สุขภาพอนามัยเด็กและเยาวชน ชุมชนเขานูคี	เพื่อประเมิน ภาวะโภชนาการ และสุขภาพของ เด็กและเยาวชน	สำรวจ ประเมินภาวะ โภชนาการเด็กและ เยาวชนในพื้นที่	๒,๐๐๐	๒,๐๐๐	๒,๐๐๐	๒,๐๐๐	๒,๐๐๐	สำรวจและ ประเมิน โภชนาการ ๑ ครั้ง	เด็กและเยาวชนมี ภาวะทางโภชนาการ ที่ดีขึ้น	กองช่าง

ที่	โครงการ/กิจกรรม	วัตถุประสงค์	เป้าหมาย (ผลผลิตของโครงการ)	งบประมาณ					ตัวชี้วัด (KPI)	ผลที่คาดว่าจะได้รับ	หน่วยงาน รับผิดชอบหลัก
				๒๕๖๖ (บาท)	๒๕๖๗ (บาท)	๒๕๖๘ (บาท)	๒๕๖๙ (บาท)	๒๕๗๐ (บาท)			
๔	โครงการควบคุมโรคขาดสารไอโอดีนชุมชนหนองเที่ยง	เพื่อให้ความรู้ การป้องกันโรคขาดสารไอโอดีน และรณรงค์การบริโภคเกลือเสริมไอโอดีน	จัดกิจกรรมรณรงค์ให้ความรู้และสุ่มตรวจเกลือบริโภค	๒,๐๐๐	๒,๐๐๐	๒,๐๐๐	๒,๐๐๐	๒,๐๐๐	จัดรณรงค์ ๑ ครั้ง	ประชาชนมีความรู้ ลดปัญหาการขาดสารไอโอดีนในพื้นที่	กองช่าง
๕	โครงการส่งเสริมโภชนาการและสุขภาพอนามัยแม่และเด็กชุมชนหนองเที่ยง	เพื่อประเมินภาวะโภชนาการ และสุขภาพอนามัยแม่และเด็ก	สำรวจ ประเมินภาวะโภชนาการแม่และเด็กในพื้นที่	๒,๐๐๐	๒,๐๐๐	๒,๐๐๐	๒,๐๐๐	๒,๐๐๐	สำรวจและประเมินโภชนาการ ๑ ครั้ง	แม่และเด็กมีภาวะทางโภชนาการที่ดีขึ้น	กองช่าง
๖	โครงการส่งเสริมโภชนาการและสุขภาพอนามัยเด็กและเยาวชนชุมชนหนองเที่ยง	เพื่อประเมินภาวะโภชนาการ และสุขภาพของเด็กและเยาวชน	สำรวจ ประเมินภาวะโภชนาการเด็กและเยาวชนในพื้นที่	๒,๐๐๐	๒,๐๐๐	๒,๐๐๐	๒,๐๐๐	๒,๐๐๐	สำรวจและประเมินโภชนาการ ๑ ครั้ง	เด็กและเยาวชนมีภาวะทางโภชนาการที่ดีขึ้น	กองช่าง
๗	โครงการควบคุมโรคขาดสารไอโอดีนชุมชนห้วยน้ำ	เพื่อให้ความรู้ การป้องกันโรคขาดสารไอโอดีน และรณรงค์การบริโภคเกลือเสริมไอโอดีน	จัดกิจกรรมรณรงค์ให้ความรู้และสุ่มตรวจเกลือบริโภค	๒,๐๐๐	๒,๐๐๐	๒,๐๐๐	๒,๐๐๐	๒,๐๐๐	จัดรณรงค์ ๑ ครั้ง	ประชาชนมีความรู้ ลดปัญหาการขาดสารไอโอดีนในพื้นที่	กองช่าง
๘	โครงการส่งเสริมโภชนาการและสุขภาพอนามัยแม่และเด็กชุมชนห้วยน้ำ	เพื่อประเมินภาวะโภชนาการ และสุขภาพอนามัยแม่และเด็ก	สำรวจ ประเมินภาวะโภชนาการแม่และเด็กในพื้นที่	๒,๐๐๐	๒,๐๐๐	๒,๐๐๐	๒,๐๐๐	๒,๐๐๐	สำรวจและประเมินโภชนาการ ๑ ครั้ง	แม่และเด็กมีภาวะทางโภชนาการที่ดีขึ้น	กองช่าง

ที่	โครงการ/กิจกรรม	วัตถุประสงค์	เป้าหมาย (ผลผลิตของโครงการ)	งบประมาณ					ตัวชี้วัด (KPI)	ผลที่คาดว่าจะได้รับ	หน่วยงานรับผิดชอบหลัก
				๒๕๖๖ (บาท)	๒๕๖๗ (บาท)	๒๕๖๘ (บาท)	๒๕๖๙ (บาท)	๒๕๗๐ (บาท)			
๙	โครงการส่งเสริมโภชนาการและสุขภาพอนามัยเด็กและเยาวชนชุมชนหัวนา	เพื่อให้ประเทมิภาวะโภชนาการและสุขภาพของ เด็กและเยาวชน	สำรวจ ประเทมิภาวะโภชนาการเด็กและเยาวชนในพื้นที่	๒,๐๐๐	๒,๐๐๐	๒,๐๐๐	๒,๐๐๐	๒,๐๐๐	สำรวจและประเมิน โภชนาการ ๑ ครั้ง	เด็กและเยาวชนมีภาวะทางโภชนาการที่ดีขึ้น	กองช่าง
๑๐	โครงการควบคุมโรคขาดสารไอโอดีนชุมชนบ้านน้อย	เพื่อให้ความรู้ การป้องกันโรคขาดสารไอโอดีน และรณรงค์การบริโภคเกลือเสริมไอโอดีน	จัดกิจกรรมรณรงค์ให้ความรู้และสุ่มตรวจเกลือบริโภค	๒,๐๐๐	๒,๐๐๐	๒,๐๐๐	๒,๐๐๐	๒,๐๐๐	จัดรณรงค์ ๑ ครั้ง	ประชาชนมีความรู้ลดปัญหาการขาดสารไอโอดีนในพื้นที่	กองช่าง
๑๑	โครงการส่งเสริมโภชนาการและสุขภาพอนามัยแม่และเด็กชุมชนบ้านน้อย	เพื่อให้ประเทมิภาวะโภชนาการและสุขภาพอนามัยแม่และเด็ก	สำรวจ ประเทมิภาวะโภชนาการแม่และเด็กในพื้นที่	๒,๐๐๐	๒,๐๐๐	๒,๐๐๐	๒,๐๐๐	๒,๐๐๐	สำรวจและประเมิน โภชนาการ ๑ ครั้ง	แม่และเด็กมีภาวะทางโภชนาการที่ดีขึ้น	กองช่าง
๑๒	โครงการส่งเสริมโภชนาการและสุขภาพอนามัยเด็กและเยาวชนชุมชนบ้านน้อย	เพื่อให้ประเทมิภาวะโภชนาการและสุขภาพของ เด็กและเยาวชน	สำรวจ ประเทมิภาวะโภชนาการเด็กและเยาวชนในพื้นที่	๒,๐๐๐	๒,๐๐๐	๒,๐๐๐	๒,๐๐๐	๒,๐๐๐	สำรวจและประเมิน โภชนาการ ๑ ครั้ง	เด็กและเยาวชนมีภาวะทางโภชนาการที่ดีขึ้น	กองช่าง
๑๓	โครงการควบคุมโรคขาดสารไอโอดีนชุมชนตลาดหนองปรือ	เพื่อให้ความรู้ การป้องกันโรคขาดสารไอโอดีน และรณรงค์การบริโภคเกลือเสริมไอโอดีน	จัดกิจกรรมรณรงค์ให้ความรู้และสุ่มตรวจเกลือบริโภค	๒,๐๐๐	๒,๐๐๐	๒,๐๐๐	๒,๐๐๐	๒,๐๐๐	จัดรณรงค์ ๑ ครั้ง	ประชาชนมีความรู้ลดปัญหาการขาดสารไอโอดีนในพื้นที่	กองช่าง

ที่	โครงการ/กิจกรรม	วัตถุประสงค์	เป้าหมาย (ผลผลิตของโครงการ)	งบประมาณ					ตัวชี้วัด (KPI)	ผลที่คาดว่าจะ ได้รับ	หน่วยงาน รับผิดชอบ หลัก
				๒๕๖๖ (บาท)	๒๕๖๗ (บาท)	๒๕๖๘ (บาท)	๒๕๖๙ (บาท)	๒๕๗๐ (บาท)			
๑๔	โครงการส่งเสริมโภชนาการและสุขภาพอนามัยแม่และเด็กชุมชน ตลาดหนองปรือ	เพื่อประเมินภาวะโภชนาการและสุขภาพอนามัยแม่และเด็ก	สำรวจ ประเมินภาวะโภชนาการแม่และเด็กในพื้นที่	๒,๐๐๐	๒,๐๐๐	๒,๐๐๐	๒,๐๐๐	๒,๐๐๐	สำรวจและประเมินโภชนาการ ๑ ครั้ง	แม่และเด็กมีภาวะทางโภชนาการที่ดีขึ้น	กองช่าง
๑๕	โครงการส่งเสริมโภชนาการและสุขภาพอนามัยเด็กและเยาวชน ชุมชนตลาดหนองปรือ	เพื่อประเมินภาวะโภชนาการและสุขภาพของเด็กและเยาวชน	สำรวจ ประเมินภาวะโภชนาการเด็กและเยาวชนในพื้นที่	๒,๐๐๐	๒,๐๐๐	๒,๐๐๐	๒,๐๐๐	๒,๐๐๐	สำรวจและประเมินโภชนาการ ๑ ครั้ง	เด็กและเยาวชนมีภาวะทางโภชนาการที่ดีขึ้น	กองช่าง
๑๖	โครงการควบคุมโรคขาดสารไอโอดีนชุมชนท่าม่วง	เพื่อให้ความรู้ การป้องกันโรคขาดสารไอโอดีน และรณรงค์การบริโภคเกลือเสริมไอโอดีน	จัดกิจกรรมรณรงค์ให้ความรู้และสุ่มตรวจเกลือบริโภค	๒,๐๐๐	๒,๐๐๐	๒,๐๐๐	๒,๐๐๐	๒,๐๐๐	จัดรณรงค์ ๑ ครั้ง	ประชาชนมีความรู้ ลดปัญหาการขาดสารไอโอดีนในพื้นที่	กองช่าง
๑๗	โครงการส่งเสริมโภชนาการและสุขภาพอนามัยแม่และเด็กชุมชนท่าม่วง	เพื่อประเมินภาวะโภชนาการและสุขภาพอนามัยแม่และเด็ก	สำรวจ ประเมินภาวะโภชนาการแม่และเด็กในพื้นที่	๒,๐๐๐	๒,๐๐๐	๒,๐๐๐	๒,๐๐๐	๒,๐๐๐	สำรวจและประเมินโภชนาการ ๑ ครั้ง	แม่และเด็กมีภาวะทางโภชนาการที่ดีขึ้น	กองช่าง
๑๘	โครงการส่งเสริมโภชนาการและสุขภาพอนามัยเด็กและเยาวชนชุมชนท่าม่วง	เพื่อประเมินภาวะโภชนาการและสุขภาพของเด็กและเยาวชน	สำรวจ ประเมินภาวะโภชนาการเด็กและเยาวชนในพื้นที่	๒,๐๐๐	๒,๐๐๐	๒,๐๐๐	๒,๐๐๐	๒,๐๐๐	สำรวจและประเมินโภชนาการ ๑ ครั้ง	เด็กและเยาวชนมีภาวะทางโภชนาการที่ดีขึ้น	กองช่าง

ที่	โครงการ/กิจกรรม	วัตถุประสงค์	เป้าหมาย (ผลผลิตของโครงการ)	งบประมาณ					ตัวชี้วัด (KPI)	ผลที่คาดว่าจะได้รับ	หน่วยงาน รับผิดชอบหลัก
				๒๕๖๖ (บาท)	๒๕๖๗ (บาท)	๒๕๖๘ (บาท)	๒๕๖๙ (บาท)	๒๕๗๐ (บาท)			
๑๙	โครงการควบคุมโรคขาดสารไอโอดีนชุมชนดอนสะเช	เพื่อให้ความรู้ การป้องกันโรคขาดสารไอโอดีน และรณรงค์การบริโภคเกลือเสริมไอโอดีน	จัดกิจกรรมรณรงค์ให้ความรู้และส่งเสริมการบริโภค	๒,๐๐๐	๒,๐๐๐	๒,๐๐๐	๒,๐๐๐	๒,๐๐๐	จัดรณรงค์ ๑ ครั้ง	ประชาชนมีความรู้ลดปัญหาการขาดสารไอโอดีนในพื้นที่	กองช่าง
๒๐	โครงการส่งเสริมโภชนาการและสุขภาพอนามัยแม่และเด็กชุมชนคอนสะเช	เพื่อประเมินภาวะโภชนาการและสุขภาพอนามัยแม่และเด็ก	สำรวจ ประเมินภาวะโภชนาการแม่และเด็กในพื้นที่	๒,๐๐๐	๒,๐๐๐	๒,๐๐๐	๒,๐๐๐	๒,๐๐๐	สำรวจและประเมินโภชนาการ ๑ ครั้ง	แม่และเด็กมีภาวะทางโภชนาการที่ดีขึ้น	กองช่าง
๒๑	โครงการส่งเสริมโภชนาการและสุขภาพอนามัยเด็กและเยาวชนชุมชนดอนสะเช	เพื่อประเมินภาวะโภชนาการและสุขภาพของเด็กและเยาวชน	สำรวจ ประเมินภาวะโภชนาการเด็กและเยาวชนในพื้นที่	๒,๐๐๐	๒,๐๐๐	๒,๐๐๐	๒,๐๐๐	๒,๐๐๐	สำรวจและประเมินโภชนาการ ๑ ครั้ง	เด็กและเยาวชนมีภาวะทางโภชนาการที่ดีขึ้น	กองช่าง
๒๒	โครงการควบคุมโรคขาดสารไอโอดีนชุมชนอดุลกาญจนกิจ	เพื่อให้ความรู้ การป้องกันโรคขาดสารไอโอดีน และรณรงค์การบริโภคเกลือเสริมไอโอดีน	จัดกิจกรรมรณรงค์ให้ความรู้และส่งเสริมการบริโภค	๒,๐๐๐	๒,๐๐๐	๒,๐๐๐	๒,๐๐๐	๒,๐๐๐	จัดรณรงค์ ๑ ครั้ง	ประชาชนมีความรู้ลดปัญหาการขาดสารไอโอดีนในพื้นที่	กองช่าง
๒๓	โครงการส่งเสริมโภชนาการและสุขภาพอนามัยแม่และเด็กชุมชนอดุลกาญจนกิจ	เพื่อประเมินภาวะโภชนาการและสุขภาพอนามัยแม่และเด็ก	สำรวจ ประเมินภาวะโภชนาการแม่และเด็กในพื้นที่	๒,๐๐๐	๒,๐๐๐	๒,๐๐๐	๒,๐๐๐	๒,๐๐๐	สำรวจและประเมินโภชนาการ ๑ ครั้ง	แม่และเด็กมีภาวะทางโภชนาการที่ดีขึ้น	กองช่าง

ที่	โครงการ/กิจกรรม	วัตถุประสงค์	เป้าหมาย (ผลผลิตของโครงการ)	งบประมาณ					ตัวชี้วัด (KPI)	ผลที่คาดว่าจะได้รับ	หน่วยงาน รับผิดชอบ หลัก
				๒๕๖๖ (บาท)	๒๕๖๗ (บาท)	๒๕๖๘ (บาท)	๒๕๖๙ (บาท)	๒๕๗๐ (บาท)			
๒๔	โครงการส่งเสริมโภชนาการและสุขภาพอนามัยเด็กและเยาวชนชุมชนอุดรภูพานกิจ	เพื่อประเมินโภชนาการและสุขภาพของเด็กและเยาวชน เพื่อรณรงค์ให้ความรู้และจัดหาวัสดุครุภัณฑ์ที่เกี่ยวข้องในการป้องกันและควบคุมโรคติดต่อไวรัสโคโรนา ๒๐๑๙ (covid - ๑๙)	สำรวจ ประเมินภาวะโภชนาการเด็กและเยาวชนในพื้นที่	๒,๐๐๐	๒,๐๐๐	๒,๐๐๐	๒,๐๐๐	๒,๐๐๐	สำรวจและประเมินโภชนาการ ๑ ครั้ง	เด็กและเยาวชนมีภาวะทางโภชนาการที่ดีขึ้น	กองช่าง
๒๕	โครงการป้องกันและควบคุมโรคติดต่อไวรัสโคโรนา ๒๐๑๙ (covid - ๑๙)	เพื่อป้องกันและควบคุมโรคติดต่อไวรัสโคโรนา ๒๐๑๙ ( covid - ๑๙)	จำนวนผู้ติดเชื้อไวรัสโคโรนา ๒๐๑๙ (covid - ๑๙) ในพื้นที่อยู่ในระดับที่ควบคุมได้	๕๐,๐๐๐					รณรงค์ให้ความรู้ ๑ ครั้ง	ประชาชนมีความรู้ความเข้าใจในการป้องกันตนเองและมีส่วนร่วมในโครงการป้องกันโรคอย่างเพียงพอ	สำนักปลัดเทศบาล
๒๖	โครงการอุดหนุนศูนย์พักคอยและการแยกกักตัวที่บ้าน (Community Isolation และ Home Isolation)	เพื่อป้องกันและควบคุมการแพร่ระบาดของโรคติดต่อไวรัสโคโรนา ๒๐๑๙ ในพื้นที่อำเภอหนองปรือ	ประชาชนในเขตอำเภอหนองปรือได้มีศูนย์พักคอยและการแยกกักตัวที่บ้าน (Community Isolation และ Home Isolation) กรณีติดเชื้อไวรัสโคโรนา ๒๐๑๙	๑๐๐,๐๐๐					จัดตั้งศูนย์พักคอยและการแยกกักตัวที่บ้าน (Community Isolation และ Home Isolation) ๑ แห่ง	ผู้ติดเชื้อไวรัสโคโรนา ๒๐๑๙ มีที่พักรักษาที่เหมาะสมปลอดภัย และถูกรอสังเกตอาการก่อนกลับ	สำนักปลัดเทศบาล



รายละเอียดโครงการพัฒนา  
แผนพัฒนาท้องถิ่น (พ.ศ. ๒๕๖๖ - ๒๕๗๐)  
เทศบาลตำบลหนองปรือ

- ก. ประเด็นการพัฒนาจังหวัดกาญจนบุรี ประเด็นที่ ๑ การพัฒนาคุณภาพชีวิตประชาชนในทุกมิติ  
ข. ยุทธศาสตร์การพัฒนาขององค์กรปกครองส่วนท้องถิ่นในเขตจังหวัดกาญจนบุรี ที่ ๒ การพัฒนาด้านสังคม

๓. ยุทธศาสตร์การพัฒนาด้านสังคม

๓.๔ แผนงานสร้างความเข้มแข็งของชุมชน

ที่	โครงการ/กิจกรรม	วัตถุประสงค์	เป้าหมาย (ผลผลิตของโครงการ)	งบประมาณ						ตัวชี้วัด (KPI)	ผลที่คาดว่าจะ จะได้รับ	หน่วยงาน รับผิดชอบ หลัก					
				๒๕๖๖ (บาท)	๒๕๖๗ (บาท)	๒๕๖๘ (บาท)	๒๕๖๙ (บาท)	๒๕๗๐ (บาท)	รวม (บาท)								
๑	โครงการจัดกิจกรรมวันผู้สูงอายุ แห่งชาติ	เพื่อจัดกิจกรรม ให้กับผู้สูงอายุใน วันผู้สูงอายุ แห่งชาติ	ผู้สูงอายุในเขตเทศบาล ตำบลหนองปรือ	๕๐,๐๐๐	๕๐,๐๐๐	๕๐,๐๐๐	๕๐,๐๐๐	๕๐,๐๐๐	๕๐,๐๐๐	๕๐,๐๐๐	๕๐,๐๐๐	๕๐,๐๐๐	๕๐,๐๐๐	๕๐,๐๐๐	จัดกิจกรรม ๑ ครั้ง	ผู้สูงอายุมีสุขภาพจิต ที่ดีขึ้น	สำนักปลัด เทศบาล
๒	โครงการส่งเสริมและพัฒนาอาชีพ ผู้สูงอายุตามหลักเศรษฐกิจ พอเพียง	เพื่อส่งเสริมและ พัฒนาอาชีพ ผู้สูงอายุ	จัดอบรมเกี่ยวกับอาชีพ ตามหลักเศรษฐกิจ พอเพียง	๒๕๐,๐๐๐	๒๕๐,๐๐๐	๒๕๐,๐๐๐	๒๕๐,๐๐๐	๒๕๐,๐๐๐	๒๕๐,๐๐๐	๒๕๐,๐๐๐	๒๕๐,๐๐๐	๒๕๐,๐๐๐	๒๕๐,๐๐๐	๒๕๐,๐๐๐	จัดกิจกรรม ๑ ครั้ง	ผู้สูงอายุมีอาชีพ เสริมและสุขภาพจิต ดีขึ้น	สำนักปลัด เทศบาล
๓	โครงการเทศบาลเคลื่อนที่	เพื่อออกหน่วย บริการ ประชาชน เคลื่อนที่	จัดกิจกรรมออกหน่วย บริการประชาชนเคลื่อนที่	๖๐,๐๐๐	๖๐,๐๐๐	๖๐,๐๐๐	๖๐,๐๐๐	๖๐,๐๐๐	๖๐,๐๐๐	๖๐,๐๐๐	๖๐,๐๐๐	๖๐,๐๐๐	๖๐,๐๐๐	๖๐,๐๐๐	จัดกิจกรรม ๑ ครั้ง	ประชาชนได้รับ บริการที่ดีจาก ภาครัฐ	สำนักปลัด เทศบาล
๔	โครงการถ่ายทอดภูมิปัญญา ท้องถิ่น	เพื่อให้ผู้สูงอายุ ได้ถ่ายทอดภูมิ ปัญญาท้องถิ่น สร้างประโยชน์ ในชุมชน	จัดอบรมถ่ายทอดภูมิ ปัญญาท้องถิ่น	๔๐,๐๐๐	๔๐,๐๐๐	๔๐,๐๐๐	๔๐,๐๐๐	๔๐,๐๐๐	๔๐,๐๐๐	๔๐,๐๐๐	๔๐,๐๐๐	๔๐,๐๐๐	๔๐,๐๐๐	๔๐,๐๐๐	จัดอบรม ๑ ครั้ง	ภูมิปัญญาท้องถิ่น ได้รับการอนุรักษ์	สำนักปลัด เทศบาล

ที่	โครงการ/กิจกรรม	วัตถุประสงค์	เป้าหมาย (ผลผลิตของโครงการ)	งบประมาณ						ตัวชี้วัด (KPI)	ผลที่คาดว่าจะ จะได้รับ	หน่วยงาน รับผิดชอบ หลัก
				๒๕๖๖ (บาท)	๒๕๖๗ (บาท)	๒๕๖๘ (บาท)	๒๕๖๙ (บาท)	๒๕๗๐ (บาท)	รวม			
๕	โครงการประสานใจออกกำลังกาย เพื่อสุขภาพ	เพื่อส่งเสริมให้ ผู้สูงอายุใช้เวลา ว่างให้เกิด ประโยชน์ และมี สุขภาพแข็งแรง	จัดกิจกรรมออกกำลังกาย สำหรับผู้สูงอายุ	๕๐,๐๐๐	๕๐,๐๐๐	๕๐,๐๐๐	๕๐,๐๐๐	๕๐,๐๐๐	๕๐,๐๐๐	๑๐๐,๐๐๐	ผู้สูงอายุใช้เวลาว่าง ให้เกิดประโยชน์และมี สุขภาพแข็งแรง	สำนักปลัด เทศบาล
๖	โครงการอบรมผู้สูงอายุ และ อาสาสมัครดูแลผู้สูงอายุที่บ้าน ดูแลผู้ป่วยติดเตียง	เพื่ออบรมให้ ความรู้แก่ ผู้สูงอายุและ อาสาสมัครฯ ให้ มีความเข้าใจ เรื่องการดูแล สุขภาพให้แก่ ผู้สูงอายุติดเตียง	จัดอบรมผู้สูงอายุ และ อาสาสมัครดูแลผู้สูงอายุที่ บ้าน ดูแลผู้ป่วยติดเตียง	๕๐,๐๐๐	๕๐,๐๐๐	๕๐,๐๐๐	๕๐,๐๐๐	๕๐,๐๐๐	๕๐,๐๐๐	๑๐๐,๐๐๐	ผู้สูงอายุใช้เวลาว่าง ให้เกิดประโยชน์ และมีสุขภาพ แข็งแรง	สำนักปลัด เทศบาล
๗	โครงการส่งเสริมสตรีกับวิถีชีวิต เศรษฐกิจพอเพียง	เพื่อสร้างรายได้ ให้กับสตรีใน ชุมชน และเป็น ต้นแบบในการ พัฒนาดิน	จัดอบรมให้กับสตรีใน ชุมชน	๑๐๐,๐๐๐	๑๐๐,๐๐๐	๑๐๐,๐๐๐	๑๐๐,๐๐๐	๑๐๐,๐๐๐	๑๐๐,๐๐๐	๑๐๐,๐๐๐	สตรีในชุมชนมี รายได้เพิ่ม และเป็น ต้นแบบในการ พัฒนาดิน	สำนักปลัด เทศบาล
๘	โครงการส่งเสริมคุณธรรม จริยธรรม เทศบาลตำบล หนองปรือ	เพื่อส่งเสริม คุณธรรม จริยธรรมให้กับ เยาวชนและ ประชาชนในเขต เทศบาลตำบล หนองปรือ	จัดอบรมให้กับเยาวชน และประชาชนในเขต เทศบาลตำบลหนองปรือ	๕๐,๐๐๐	๕๐,๐๐๐	๕๐,๐๐๐	๕๐,๐๐๐	๕๐,๐๐๐	๕๐,๐๐๐	๕๐,๐๐๐	เยาวชนและ ประชาชนมี คุณธรรมและ จริยธรรมที่ดี	สำนักปลัด เทศบาล

รายละเอียดโครงการพัฒนา  
แผนพัฒนาท้องถิ่น (พ.ศ. ๒๕๖๖ - ๒๕๗๐)  
เทศบาลตำบลหนองปรือ

- ก. ประเด็นการพัฒนาจังหวัดกาญจนบุรี ประเด็นที่ ๑ การพัฒนาคุณภาพชีวิตประชาชนในทุกมิติ  
ข. ยุทธศาสตร์การพัฒนาขององค์กรปกครองส่วนท้องถิ่นในเขตจังหวัดกาญจนบุรี ที่ ๒ การพัฒนาด้านสังคม

๓. ยุทธศาสตร์การพัฒนาด้านสังคม

๓.๕ แผนงานงบกลาง

ที่	โครงการ/กิจกรรม	วัตถุประสงค์	เป้าหมาย (ผลผลิตของโครงการ)	งบประมาณ					งบประมาณ	ผลที่คาดว่าจะได้รับ	หน่วยงาน รับผิดชอบ หลัก
				๒๕๖๖ (บาท)	๒๕๖๗ (บาท)	๒๕๖๘ (บาท)	๒๕๖๙ (บาท)	๒๕๗๐ (บาท)			
๑	โครงการสร้างหลักประกันด้านรายได้แก่ผู้สูงอายุ	เพื่อจ่ายเป็นเบี้ยยังชีพให้กับผู้สูงอายุในเขตเทศบาลตำบลหนองปรือ	จ่ายเป็นเบี้ยยังชีพให้กับผู้สูงอายุ จำนวน ๑๒ เดือน	๖,๖๐๐,๐๐๐	๖,๖๐๐,๐๐๐	๖,๖๐๐,๐๐๐	๖,๖๐๐,๐๐๐	๖,๖๐๐,๐๐๐	ผู้สูงอายุมีคุณภาพชีวิตที่ดีขึ้น	สำนักปลัดเทศบาล	
๒	โครงการสนับสนุนเสริมสร้างสวัสดิการทางสังคมให้แก่ผู้พิการหรือทุพพลภาพ	เพื่อจ่ายเป็นเบี้ยยังชีพให้กับผู้พิการในเขตเทศบาลตำบลหนองปรือ	จ่ายเป็นเบี้ยยังชีพให้กับผู้พิการ จำนวน ๑๒ เดือน	๑,๔๐๐,๐๐๐	๑,๔๐๐,๐๐๐	๑,๔๐๐,๐๐๐	๑,๔๐๐,๐๐๐	๑,๔๐๐,๐๐๐	ผู้พิการมีคุณภาพชีวิตที่ดีขึ้น	สำนักปลัดเทศบาล	
๓	โครงการสนับสนุนการจัดสวัสดิการทางสังคมแก่ผู้ด้อยโอกาสทางสังคม (ผู้ป่วยเอดส์)	เพื่อจ่ายเป็นเบี้ยยังชีพให้กับผู้ด้อยโอกาสในเขตเทศบาลตำบลหนองปรือ	จ่ายเป็นเบี้ยยังชีพให้กับผู้ด้อยเอดส์ จำนวน ๑๒ เดือน	๙๐,๐๐๐	๙๐,๐๐๐	๙๐,๐๐๐	๙๐,๐๐๐	๙๐,๐๐๐	ผู้ป่วยเอดส์สามารถดำรงชีวิตได้อย่างมีความสุข	สำนักปลัดเทศบาล	

ที่	โครงการ/กิจกรรม	วัตถุประสงค์	เป้าหมาย (ผลผลิตของโครงการ)	งบประมาณ					ตัวชี้วัด (KPI)	ผลที่คาดว่าจะ จะได้รับ	หน่วยงาน รับผิดชอบ หลัก	
				๒๕๖๖ (บาท)	๒๕๖๗ (บาท)	๒๕๖๘ (บาท)	๒๕๖๙ (บาท)	๒๕๗๐ (บาท)				
๔	โครงการสมทบกองทุน หลักประกันสุขภาพเทศบาลตำบล หนองปรือ	เพื่อสมทบเงิน เข้ากองทุน หลักประกัน สุขภาพเทศบาล ตำบลหนองปรือ เป็นงบประมาณ ในการ ดำเนินงาน ส่งเสริมสุขภาพ แก่ประชาชน	จัดกิจกรรมส่งเสริม สุขภาพให้แก่ประชาชนใน เขตเทศบาลตำบล หนองปรือ	๑๑๐,๐๐๐	๑๑๐,๐๐๐	๑๑๐,๐๐๐	๑๑๐,๐๐๐	๑๑๐,๐๐๐	๑๑๐,๐๐๐	สมทบเงินเข้า กองทุน ๑ ครั้ง	ประชาชนในพื้นที่ สามารถเข้าถึง บริการสาธารณสุข ได้ทั่วถึงและมี ประสิทธิภาพ	กองช่าง
๕	โครงการช่วยเหลือผู้ประสบภัย พิบัติกรณีฉุกเฉิน	เพื่อบรรเทา ความเดือดร้อน ของผู้ประสบภัย พิบัติ	ช่วยเหลือผู้ประสบภัย ภายในเขตเทศบาล	๕๐๐,๐๐๐	๕๐๐,๐๐๐	๕๐๐,๐๐๐	๕๐๐,๐๐๐	๕๐๐,๐๐๐	๕๐๐,๐๐๐	ประชาชนได้รับ การช่วยเหลือ รวดเร็ว	สามารถบรรเทา ความเดือดร้อนของ ประชาชนได้ใน ระดับหนึ่ง	สำนักปลัด เทศบาล

รายละเอียดโครงการพัฒนา  
แผนพัฒนาท้องถิ่น (พ.ศ. ๒๕๖๖ – ๒๕๗๐)  
เทศบาลตำบลหนองปรือ

- ก. ประเด็นการพัฒนาจังหวัดกาญจนบุรี ประเด็นที่ ๒ การพัฒนาเมืองให้น่าอยู่ เป็นมิตรต่อสิ่งแวดล้อม  
ข. ยุทธศาสตร์การพัฒนาขององค์กรปกครองส่วนท้องถิ่นในเขตจังหวัดกาญจนบุรี ที่ ๒ การพัฒนาด้านธรรมชาติและสิ่งแวดล้อม

๔. ยุทธศาสตร์การพัฒนาด้านธรรมชาติและสิ่งแวดล้อม  
๔.๑ แผนงานการเกษตร

ที่	โครงการ/กิจกรรม	วัตถุประสงค์	เป้าหมาย (ผลผลิตของโครงการ)	งบประมาณ					ตัวชี้วัด (KPI)	ผลที่คาดว่าจะ จะได้รับ	หน่วยงาน รับผิดชอบ หลัก
				๒๕๖๖ (บาท)	๒๕๖๗ (บาท)	๒๕๖๘ (บาท)	๒๕๖๙ (บาท)	๒๕๗๐ (บาท)			
๑	โครงการรณรงค์สร้างจิตสำนึก รักษาสีสิ่งแวดล้อม	เพื่อรณรงค์สร้าง จิตสำนึกแก่ ประชาชนในการ ดูแลรักษา ทรัพยากรธรรม ชาติและ สิ่งแวดล้อม	จัดกิจกรรมเพิ่มพื้นที่สีเขียว การอนุรักษ์แหล่งน้ำ	๒๐,๐๐๐	๒๐,๐๐๐	๒๐,๐๐๐	๒๐,๐๐๐	๒๐,๐๐๐	จัดรณรงค์ ๑ ครั้ง	ประชาชนเข้ามามี ส่วนร่วมในการดูแล รักษาทรัพยากร ธรรมชาติและ สิ่งแวดล้อมใน ท้องถิ่นมากขึ้น	กองช่าง
๒	โครงการปรับปรุงภูมิทัศน์ภายใน เขตเทศบาล	เพื่อให้สภาพภูมิ ทัศน์ภายในเขต เทศบาลมีความ สวยงาม เป็น ระเบียบ เรียบร้อย	ปรับปรุงภูมิทัศน์ภายใน เขตเทศบาลตำบล หนองปรือ	๕๐,๐๐๐	๕๐,๐๐๐	๕๐,๐๐๐	๕๐,๐๐๐	๕๐,๐๐๐	ปรับปรุง ภูมิทัศน์ ๑ แห่ง	บริเวณภายในเขต เทศบาลตำบลหนอง ปรือมีสภาพ ภูมิ ทัศน์ที่สวยงาม เป็น ระเบียบเรียบร้อย	กองช่าง

รายละเอียดโครงการพัฒนา  
แผนพัฒนาท้องถิ่น (พ.ศ. ๒๕๖๖ - ๒๕๗๐)  
เทศบาลตำบลหนองปรือ

- ก. ประเด็นการพัฒนาจังหวัดกาญจนบุรี ประเด็นที่ ๒ การพัฒนาเมืองให้น่าอยู่ เป็นมิตรต่อสิ่งแวดล้อม  
ข. ยุทธศาสตร์การพัฒนาขององค์กรปกครองส่วนท้องถิ่นในเขตจังหวัดกาญจนบุรี ที่ ๒ การพัฒนาด้านธรรมชาติและสิ่งแวดล้อม

๔. ยุทธศาสตร์การพัฒนาด้านธรรมชาติและสิ่งแวดล้อม  
๔.๒ แผนงานสาธารณสุข

ที่	โครงการ/กิจกรรม	วัตถุประสงค์	เป้าหมาย (ผลผลิตของโครงการ)	งบประมาณ					ตัวชี้วัด (KPI)	ผลที่คาดว่าจะได้รับ	หน่วยงานรับผิดชอบหลัก
				๒๕๖๖ (บาท)	๒๕๖๗ (บาท)	๒๕๖๘ (บาท)	๒๕๖๙ (บาท)	๒๕๗๐ (บาท)			
๑	โครงการจัดการขยะมูลฝอย	เพื่อรณรงค์ให้มีการคัดแยกขยะมูลฝอย และนำกลับมาใช้ประโยชน์	จัดกิจกรรมรณรงค์คัดแยกขยะ การทำปุ๋ยหมัก การเสริมสร้างรายได้จากขยะ	๓๐,๐๐๐	๓๐,๐๐๐	๓๐,๐๐๐	๓๐,๐๐๐	๓๐,๐๐๐	จัดรณรงค์ ๑ ครั้ง	ปริมาณขยะมูลฝอยในชุมชนลดลง	กองช่าง
๒	โครงการปรับปรุงขยะเทศบาล	เพื่อปรับปรุงพื้นที่ขยะมูลฝอยให้ถูกต้องตามหลักวิชาการ	ปรับปรุงพื้นที่ขยะเทศบาลให้เป็นไปตามหลักวิชาการ	๕๐๐,๐๐๐					ปรับปรุงขยะ ๑ แห่ง	การกำจัดขยะมูลฝอยเป็นไปตามมาตรฐาน ไม่ก่อให้เกิดมลพิษในพื้นที่	กองช่าง
๓	โครงการจัดซื้อที่ดินเพื่อก่อสร้างบ่อขยะเพิ่มเติม	เพื่อจัดหาที่ดินเพื่อก่อสร้างบ่อขยะเพิ่มเติม	จัดซื้อที่ดินเพื่อก่อสร้างบ่อขยะ จำนวน ๒๘ ไร่			๖,๐๐๐,๐๐๐			ก่อสร้างบ่อขยะ ๑ แห่ง	มีพื้นที่สำหรับกำจัดขยะเพิ่มขึ้น	กองช่าง

รายละเอียดโครงการพัฒนา  
แผนพัฒนาท้องถิ่น (พ.ศ. ๒๕๖๖ - ๒๕๗๐)  
เทศบาลตำบลหนองปรือ

- ก. ประเด็นการพัฒนาจังหวัดกาญจนบุรี ประเด็นที่ ๔ การพัฒนาการท่องเที่ยวคุณค่าสูง และเติบโตอย่างยั่งยืน  
ข. ยุทธศาสตร์การพัฒนาขององค์กรปกครองส่วนท้องถิ่นในเขตจังหวัดกาญจนบุรี ที่ ๒ การพัฒนาด้านศาสนา ศิลปะ และวัฒนธรรม

๕. ยุทธศาสตร์การพัฒนาด้านศาสนา วัฒนธรรม และนันทนาการ

ที่	โครงการ/กิจกรรม	วัตถุประสงค์	เป้าหมาย (ผลผลิตของโครงการ)	งบประมาณ					ตัวชี้วัด (KPI)	ผลที่คาดว่าจะ จะได้รับ	หน่วยงาน รับผิดชอบ หลัก
				๒๕๖๖ (บาท)	๒๕๖๗ (บาท)	๒๕๖๘ (บาท)	๒๕๖๙ (บาท)	๒๕๗๐ (บาท)			
๑	โครงการประเพณีลอยกระทง	เพื่ออนุรักษ์ ศิลปวัฒนธรรม ท้องถิ่น	ประชาชนพึงพอใจกับ โครงการที่เทศบาล ดำเนินการ	๕๐,๐๐๐	๕๐,๐๐๐	๕๐,๐๐๐	๕๐,๐๐๐	๕๐,๐๐๐	จัดกิจกรรม ๑ ครั้ง	ประเพณีลอยกระทง ได้รับการสืบทอด ต่อไป	สำนักปลัด เทศบาล
๒	โครงการประเพณีสงกรานต์	เพื่ออนุรักษ์และ เผยแพร่ วัฒนธรรม ท้องถิ่น	ประชาชนเข้าร่วมงาน ๓,๐๐๐ คน	๒๐๐,๐๐๐	๒๐๐,๐๐๐	๒๐๐,๐๐๐	๒๐๐,๐๐๐	๒๐๐,๐๐๐	จัดกิจกรรม ๑ ครั้ง	ประเพณีสงกรานต์ ได้รับการสืบทอด ต่อไป	สำนักปลัด เทศบาล
๓	โครงการประเพณีแห่ปราสาทผึ้ง	เพื่ออนุรักษ์และ เผยแพร่ วัฒนธรรม ท้องถิ่น	ประชาชนเข้าร่วมงาน ๕,๐๐๐ คน	๓๕๐,๐๐๐	๓๕๐,๐๐๐	๓๕๐,๐๐๐	๓๕๐,๐๐๐	๓๕๐,๐๐๐	จัดกิจกรรม ๑ ครั้ง	ประเพณีแห่ปราสาท ผึ้งได้รับการสืบทอด ต่อไป	สำนักปลัด เทศบาล
๔	โครงการแห่เทียนจันทน์พรรษา	เพื่ออนุรักษ์ ศิลปวัฒนธรรม ท้องถิ่น	ประชาชนเข้าร่วม ๕๐๐ คน	๒๐,๐๐๐	๒๐,๐๐๐	๒๐,๐๐๐	๒๐,๐๐๐	๒๐,๐๐๐	จัดกิจกรรม ๑ ครั้ง	ประเพณีการแห่ เทียนจันทน์พรรษา ได้รับการสืบทอด ต่อไป	สำนักปลัด เทศบาล

ที่	โครงการ/กิจกรรม	วัตถุประสงค์	เป้าหมาย (ผลผลิตของโครงการ)	งบประมาณ					ตัวชี้วัด (KPI)	ผลที่คาดว่าจะ จะได้รับ	หน่วยงาน รับผิดชอบ หลัก
				๒๕๖๖ (บาท)	๒๕๖๗ (บาท)	๒๕๖๘ (บาท)	๒๕๖๙ (บาท)	๒๕๗๐ (บาท)			
๕	โครงการแข่งขันกีฬาต้านยาเสพติด "เทศบาลหนองปรือคัพ"	เพื่อสร้างความสามัคคีและให้ประชาชนใช้เวลาว่างให้เป็นประโยชน์	ประชาชนและเยาวชนทั่วไป	๖๐,๐๐๐	๖๐,๐๐๐	๖๐,๐๐๐	๖๐,๐๐๐	๖๐,๐๐๐	จัดแข่งขันกีฬาปีละ ๑ ครั้ง	ประชาชนรู้จักใช้เวลาว่างให้เกิดประโยชน์ด้วยการเล่นกีฬา	สำนักปลัดเทศบาล
๖	โครงการแข่งขันกีฬาชุมชนเทศบาลตำบลหนองปรือ	เพื่อสร้างความสามัคคีและให้ประชาชนใช้เวลาว่างให้เป็นประโยชน์	ประชาชนและเยาวชนในเขตเทศบาลตำบลหนองปรือ	๒๐๐,๐๐๐	๒๐๐,๐๐๐	๒๐๐,๐๐๐	๒๐๐,๐๐๐	๒๐๐,๐๐๐	จัดแข่งขันกีฬาชุมชน ปีละ ๑ ครั้ง	ประชาชนรู้จักใช้เวลาว่างให้เกิดประโยชน์ด้วยการเล่นกีฬา	สำนักปลัดเทศบาล
๗	โครงการแข่งขันกีฬาฟุตบอล "เทศบาลหนองปรือคัพ"	เพื่อสร้างความสามัคคีและให้ประชาชนใช้เวลาว่างให้เป็นประโยชน์	ประชาชนและเยาวชนทั่วไปในเขตเทศบาลตำบลหนองปรือ	๖๐,๐๐๐	๖๐,๐๐๐	๖๐,๐๐๐	๖๐,๐๐๐	๖๐,๐๐๐	จัดแข่งขันกีฬาฟุตบอล ปีละ ๑ ครั้ง	ประชาชนรู้จักใช้เวลาว่างให้เกิดประโยชน์ด้วยการเล่นกีฬา	สำนักปลัดเทศบาล
๘	โครงการขอรับเงินอุดหนุนการจัดการแข่งขันกีฬาแห่งชาติ ครั้งที่ ๔๘ "กาญจนาภิเษกเกมส์" และการแข่งขันกีฬาคณะพิกการแห่งชาติ ครั้งที่ ๓๘ "กาญจนาภิเษกเกมส์" ประจำปีงบประมาณ พ.ศ. ๒๕๖๖		เพื่อส่งเสริมการออกกำลังกายและการเล่นกีฬาเสริมสร้างคุณภาพชีวิตด้านสุขภาพและสมรรถภาพของประชาชนในจังหวัดกาญจนบุรี	๓๕๐,๐๐๐					อุดหนุนงบประมาณ ๑ ครั้ง	ประชาชนและเยาวชนในจังหวัดกาญจนบุรีมีสุขภาพที่ดีขึ้น	สำนักปลัดเทศบาล



รายละเอียดโครงการพัฒนา  
แผนพัฒนาท้องถิ่น (พ.ศ. ๒๕๖๖ - ๒๕๗๐)  
เทศบาลตำบลหนองปรือ

- ก. ประเด็นการพัฒนาจังหวัดกาญจนบุรี ประเด็นที่ ๑ การพัฒนาคุณภาพชีวิตประชาชนในทุกมิติ  
ข. ยุทธศาสตร์การพัฒนาขององค์กรปกครองส่วนท้องถิ่นในเขตจังหวัดกาญจนบุรี ที่ ๒ การพัฒนาด้านการบริหารจัดการ  
๖. ยุทธศาสตร์การพัฒนาด้านการบริหารจัดการ  
๖.๑ แผนงานบริหารงานทั่วไป

ที่	โครงการ/กิจกรรม	วัตถุประสงค์	เป้าหมาย (ผลผลิตของโครงการ)	งบประมาณ					ตัวชี้วัด (KPI)	ผลที่คาดว่าจะ จะได้รับ	หน่วยงาน รับผิดชอบ หลัก
				๒๕๖๖ (บาท)	๒๕๖๗ (บาท)	๒๕๖๘ (บาท)	๒๕๖๙ (บาท)	๒๕๗๐ (บาท)			
๑	โครงการอบรมพัฒนา ประสิทธิภาพ ส่งเสริมพัฒนา ความรู้แก่พนักงานเทศบาล พนักงานจ้าง ผู้บริหาร สมาชิก สภาเทศบาลและทัศนศึกษาดูงาน นอกสถานที่	เพื่อพัฒนา ศักยภาพ บุคลากรของ เทศบาลตำบล หนองปรือ	จัดอบรมและศึกษาดูงาน ให้กับบุคลากรทุกฝ่ายของ เทศบาลตำบลหนองปรือ ให้ได้รับการพัฒนา ศักยภาพ	๔๐๐,๐๐๐	๔๐๐,๐๐๐	๔๐๐,๐๐๐	๔๐๐,๐๐๐	๔๐๐,๐๐๐	อบรมบุคลากร ๑ ครั้ง	บุคลากรวิทยาลัย ทัศนศึกษา กว้างไกล ปฏิบัติ งานได้อย่างมี ประสิทธิภาพ	สำนักปลัด เทศบาล
๒	โครงการอบรมให้ความรู้เพื่อเพิ่ม ประสิทธิภาพในการปฏิบัติงาน ให้กับพนักงานเทศบาล	เพื่อเพิ่ม ประสิทธิภาพใน การปฏิบัติงาน ให้กับพนักงาน เทศบาล	จัดอบรมให้ความรู้แก่ พนักงานเทศบาล	๑๐,๐๐๐	๑๐,๐๐๐	๑๐,๐๐๐	๑๐,๐๐๐	๑๐,๐๐๐	จัดอบรม ๑ ครั้ง	พนักงานมี ประสิทธิภาพในการ ปฏิบัติงาน	สำนักปลัด เทศบาล
๓	โครงการจัดการเลือกตั้งสมาชิก สภาเทศบาลและนายกเทศมนตรี ตำบลหนองปรือ อำเภอหนองปรือ จังหวัดกาญจนบุรี	เพื่อจัดให้มีการ เลือกตั้งสมาชิก สภาท้องถิ่นและ ผู้บริหารท้องถิ่น ตามที่กฎหมาย กำหนด	ประชาชนในเขตเทศบาล ตำบลหนองปรือมาใช้สิทธิ์ ในการเลือกตั้ง					๕๐๐,๐๐๐	จัดการเลือกตั้ง จำนวน ๑ ครั้ง	ประชาชนมีส่วนร่วม ในการเลือกตั้ง	สำนักปลัด เทศบาล

ที่	โครงการ/กิจกรรม	วัตถุประสงค์	เป้าหมาย (ผลผลิตของโครงการ)	งบประมาณ					ตัวชี้วัด (KPI)	ผลที่คาดว่าจะได้รับ	หน่วยงาน รับผิดชอบ
				๒๕๖๖ (บาท)	๒๕๖๗ (บาท)	๒๕๖๘ (บาท)	๒๕๖๙ (บาท)	๒๕๗๐ (บาท)			
๔	โครงการดำเนินงานตามภารกิจ ของเหล่ากาชาดจังหวัด กาญจนบุรี	เพื่อสนับสนุน งบประมาณ สำหรับช่วยเหลือ ผู้ประสบภัยพิบัติ ผู้ยากไร้ ผู้พิการ	ประชาชนในเขตจังหวัด กาญจนบุรี	๒๐,๐๐๐	๒๐,๐๐๐	๒๐,๐๐๐	๒๐,๐๐๐	๒๐,๐๐๐	สนับสนุน งบประมาณ ๑ ครั้ง	ผู้ประสบภัยพิบัติ ผู้ ยากไร้ ผู้พิการ ผู้ด้อยโอกาส ได้รับ การช่วยเหลือ เบื้องต้น	สำนักปลัด เทศบาล
๕	โครงการปรับปรุงระบบเสียงตาม สายภายในเขตเทศบาลตำบล หนองปรือ	เพื่อปรับปรุง ระบบเสียงตาม สายให้ ครอบคลุมทั่วทั้ง เขตเทศบาล ตำบลหนองปรือ	ปรับปรุงระบบเสียงตาม สายภายในเขตเทศบาล ตำบลหนองปรือ	๕๐๐,๐๐๐	๕๐๐,๐๐๐	๕๐๐,๐๐๐	๕๐๐,๐๐๐	ปรับปรุงระบบ เสียงตามสาย ๑ แห่ง	ประชาชนได้รับ ข่าวสารจากทาง เทศบาลครบถ้วน	สำนักปลัด เทศบาล	

รายละเอียดโครงการพัฒนา  
แผนพัฒนาท้องถิ่น (พ.ศ. ๒๕๖๖ - ๒๕๗๐)  
เทศบาลตำบลหนองปรือ

- ก. ประเด็นการพัฒนาจังหวัดกาญจนบุรี ประเด็นที่ ๑ การพัฒนาคุณภาพชีวิตประชาชนในทุกมิติ  
ข. ยุทธศาสตร์การพัฒนาขององค์กรปกครองส่วนท้องถิ่นในเขตจังหวัดกาญจนบุรี ที่ ๒ การพัฒนาด้านการบริหารจัดการ  
๖. ยุทธศาสตร์ด้านการพัฒนาด้านการบริหารจัดการ  
๖.๒ แผนงานสร้างความเข้มแข็งของชุมชน

ที่	โครงการ/กิจกรรม	วัตถุประสงค์	เป้าหมาย (ผลผลิตของโครงการ)	งบประมาณ					ตัวชี้วัด (KPI)	ผลที่คาดว่าจะได้รับ	หน่วยงาน รับผิดชอบ หลัก
				๒๕๖๖ (บาท)	๒๕๖๗ (บาท)	๒๕๖๘ (บาท)	๒๕๖๙ (บาท)	๒๕๗๐ (บาท)			
๑	โครงการฝึกอบรมเพื่อพัฒนา ศักยภาพและทักษะศึกษา คณากรรมการชุมชนและกลุ่ม อาชีพของเทศบาลตำบล หนองปรือ	เพื่อให้ คณากรรมการ ชุมชนของ เทศบาลตำบล หนองปรือมี ความรู้เพิ่มขึ้น	จัดอบรมและทักษะศึกษา ดูงานให้แก่คณากรรมการ ชุมชนของเทศบาลตำบล หนองปรือ	๔๐๐,๐๐๐	๔๐๐,๐๐๐	๔๐๐,๐๐๐	๔๐๐,๐๐๐	๔๐๐,๐๐๐	จัดฝึกอบรม ๑ ครั้ง	คณากรรมการ ชุมชนมีความรู้ เพิ่มขึ้นและมีส่วน ร่วมในการ บริหารงานในชุมชน ร่วมกับเทศบาล	สำนักปลัด เทศบาล
๒	โครงการประชุมคัดเลือกตั้ง คณากรรมการชุมชนในเขต เทศบาลตำบลหนองปรือ	เพื่อประชุม คัดเลือกตั้ง คณากรรมการ ชุมชนที่หมด วาระ	จัดประชุมคัดเลือกตั้ง คณากรรมการชุมชนในแต่ ละชุมชน	๕๐,๐๐๐				๕๐,๐๐๐	จัดประชุม เลือกตั้ง คณากรรมการ ชุมชน ๑ ครั้ง	ได้คณากรรมการ ชุมชนชุดใหม่แทน ชุดเดิมที่หมดวาระ	สำนักปลัด เทศบาล

รายละเอียดโครงการพัฒนา  
แผนพัฒนาท้องถิ่น (พ.ศ. ๒๕๖๖ - ๒๕๗๐)  
เทศบาลตำบลหนองปรือ

- ก. ประเด็นการพัฒนาจังหวัดกาญจนบุรี ประเด็นที่ ๑ การพัฒนาคุณภาพชีวิตประชาชนในทุกมิติ
- ข. ยุทธศาสตร์การพัฒนาขององค์กรปกครองส่วนท้องถิ่นในเขตจังหวัดกาญจนบุรี ที่ ๒ การพัฒนาด้านการบริหารจัดการ
๖. ยุทธศาสตร์การพัฒนาด้านการศึกษาความสงบภายใน
- ๖.๓ แผนงานงานการรักษาความสงบภายใน

ที่	โครงการ/กิจกรรม	วัตถุประสงค์	เป้าหมาย (ผลผลิตของโครงการ)	งบประมาณ					ตัวชี้วัด (KPI)	ผลที่คาดว่าจะ จะได้รับ	หน่วยงาน รับผิดชอบ หลัก
				๒๕๖๖ (บาท)	๒๕๖๗ (บาท)	๒๕๖๘ (บาท)	๒๕๖๙ (บาท)	๒๕๗๐ (บาท)			
๑	โครงการขอรับเงินอุดหนุนศูนย์ ปฏิบัติการร่วมในการช่วยเหลือ ประชาชนขององค์กรปกครอง ส่วนท้องถิ่น	เพื่อเป็น ศูนย์กลางในการ รวบรวมปัญหา ความเดือดร้อน ของประชาชน เพื่อประสานให้ อปท. ให้การ ช่วยเหลือตาม อำนาจหน้าที่ ต่อไป	อปท. ในเขตอำเภอหนอง ปรือและประชาชนทั่วไป สามารถใช้บริการที่กลางใน การสืบค้นกฎหมาย ระเบียบ หนังสือสั่งการ และข้อมูลอื่นที่เกี่ยวข้อง กับการช่วยเหลือ ประชาชน	๖๐,๐๐๐	๖๐,๐๐๐	๖๐,๐๐๐	๖๐,๐๐๐	๖๐,๐๐๐	สนับสนุน งบประมาณ ๑ ครั้ง	สามารถแก้ไขปัญหา ความเดือดร้อนของ ประชาชนได้สะดวก รวดเร็วและมี ประสิทธิภาพมาก ขึ้น	สำนักปลัด เทศบาล

รายละเอียดโครงการพัฒนา  
แผนพัฒนาท้องถิ่น (พ.ศ. ๒๕๖๖ - ๒๕๗๐)  
เทศบาลตำบลหนองปรือ

- ก. ประเด็นการพัฒนาจังหวัดกาญจนบุรี ประเด็นที่ ๑ การพัฒนาคุณภาพชีวิตประชาชนในทุกมิติ  
ข. ยุทธศาสตร์การพัฒนาขององค์กรปกครองส่วนท้องถิ่นในเขตจังหวัดกาญจนบุรี ที่ ๒ การพัฒนาด้านการบริหารจัดการ

๖.๔ แผนงานการศึกษา

ที่	โครงการ/กิจกรรม	วัตถุประสงค์	เป้าหมาย (ผลผลิตของโครงการ)	งบประมาณ					ตัวชี้วัด (KPI)	ผลที่คาดว่าจะได้รับ	หน่วยงาน รับผิดชอบ หลัก
				๒๕๖๖ (บาท)	๒๕๖๗ (บาท)	๒๕๖๘ (บาท)	๒๕๖๙ (บาท)	๒๕๗๐ (บาท)			
๑	โครงการเทพพร้อมเพื่อนคอนกรีต และปูทับด้วยแผ่นยางสังเคราะห์ สนามเด็กเล่น	เพื่อให้มีพื้นที่ การเล่น ภาคสนามใหม่ ความปลอดภัย	งานพื้นคอนกรีตเสริม เหล็กหนา ๐.๑๐ เมตร พื้นสนามเด็กเล่นกลางแจ้ง EPDM ๒๘๕ ตารางเมตร เครื่องเล่นกลางแจ้ง ๑ ชุด	๙๘๐,๐๐๐					ก่อสร้างสนาม เด็กเล่น ๑ แห่ง	เด็กจะได้มีพื้นที่ใน การเล่นภาคสนาม โดยมีความปลอดภัย มากขึ้น	สำนักปลัด เทศบาล

รายละเอียดโครงการพัฒนา  
แผนพัฒนาท้องถิ่น (พ.ศ. ๒๕๖๖ - ๒๕๗๐)  
เทศบาลตำบลหนองปรือ

- ก. ประเด็นการพัฒนาจังหวัดกาญจนบุรี ประเด็นที่ ๑ การพัฒนาคุณภาพชีวิตประชาชนในทุกมิติ
- ข. ยุทธศาสตร์การพัฒนาขององค์กรปกครองส่วนท้องถิ่นในเขตจังหวัดกาญจนบุรี ที่ ๒ การพัฒนาด้านการบริหารจัดการ
๖. ยุทธศาสตร์การพัฒนาด้านการบริหารจัดการ
- ๖.๕ แผนงานอุตสาหกรรมและการโยธา

ที่	โครงการ/กิจกรรม	วัตถุประสงค์	เป้าหมาย (ผลผลิตของโครงการ)	งบประมาณ					ตัวชี้วัด (KPI)	ผลที่คาดว่าจะ จะได้รับ	หน่วยงาน รับผิดชอบ หลัก
				๒๕๖๖ (บาท)	๒๕๖๗ (บาท)	๒๕๖๘ (บาท)	๒๕๖๙ (บาท)	๒๕๗๐ (บาท)			
๑	โครงการก่อสร้างรั้วบริเวณสวน สุขภาพชุมชนเทศบาลตำบล หนองปรือ	เพื่อป้องกัน ทรัพย์สินของ ทางเทศบาล สุข	ก่อสร้างรั้ว ความยาว ๒๕๕ เมตร สูง ๒ เมตร		๑,๐๔๖,๕๐๐				ก่อสร้างรั้ว ๑ แห่ง	ป้องกันทรัพย์สิน ของทางเทศบาล สุข	กองช่าง
๒	โครงการปรับปรุงอาคาร สำนักงานเทศบาลตำบล หนองปรือ	เพื่อปรับปรุง อาคารสำนักงาน เทศบาล	ปรับปรุงตัวอาคาร สำนักงานพร้อมทาสี อาคารใหม่ จำนวน ๑ งาน	๒๐๐,๐๐๐					ปรับปรุงอาคาร สำนักงาน ๑ แห่ง	อาคารสำนักงานไม่ ชำรุดทรุดโทรม	กองช่าง

๒. บัญชีโครงการพัฒนาท้องถิ่น

รายละเอียดโครงการพัฒนา

ที่นำมาจากแผนพัฒนาหมู่บ้านและแผนพัฒนาชุมชน (พ.ศ. ๒๕๖๖ - ๒๕๗๐)

เทศบาลตำบลหนองปรือ

- ก. ประเด็นการพัฒนาจังหวัดกาญจนบุรี ประเด็นที่ ๕ การพัฒนาการค้า การลงทุน อุตสาหกรรม และเกษตรธุรกิจพิเศษ
- ข. ยุทธศาสตร์การพัฒนาขององค์กรปกครองส่วนท้องถิ่นในเขตจังหวัดกาญจนบุรี ที่ ๒ การพัฒนาด้านโครงสร้างพื้นฐาน
๒. ยุทธศาสตร์การพัฒนาด้านโครงสร้างพื้นฐาน

ที่	โครงการ/กิจกรรม	วัตถุประสงค์	เป้าหมาย (ผลผลิตของโครงการ)	งบประมาณ					ตัวชี้วัด (KPI)	ผลที่คาดว่าจะได้รับ	ที่มา โครงการ	หน่วยงาน รับผิดชอบ หลัก
				๒๕๖๖ (บาท)	๒๕๖๗ (บาท)	๒๕๖๘ (บาท)	๒๕๖๙ (บาท)	๒๕๗๐ (บาท)				
๑	โครงการซ่อมแซมถนนลาดยาง แบบ overlay ทับผิวหนาเดิม ขยอยุดลูกาญจนกิจ ๒ (ชุมชนอดุลกาญจนกิจ)	เพื่อให้ประชาชนมี ถนนที่สะดวกในการ คมนาคม	ถนนกว้าง ๕ เมตร ยาว ๔๒๐ เมตร หนา ๐.๐๕ เมตร พื้นผิวจราจรไม่น้อย กว่า ๒,๑๐๐ ตารางเมตร				๑,๑๘๘,๒๐๐		ซ่อมแซม ถนนลาด ยาง ๑ เส้น	ประชาชนได้รับ ความสะดวก ปลอดภัยในการ ใช้ถนน	แผนชุมชน อดุล กาญจนกิจ	กองช่าง
๒	โครงการซ่อมแซมถนนลาดยาง แบบ overlay ทับผิวหนาเดิม ขยอยุดลูกาญจนกิจ ๑ (ชุมชนอดุลกาญจนกิจ)	เพื่อให้ประชาชนมี ถนนที่สะดวกในการ คมนาคม	ถนนกว้าง ๖ เมตร ยาว ๔๔๓ เมตร หนา ๐.๐๕ เมตร พื้นผิวจราจรไม่น้อย กว่า ๒,๖๕๘ ตารางเมตร					๒,๖๑๘,๐๐๐	ซ่อมแซม ถนนลาด ยาง ๑ เส้น	ประชาชนได้รับ ความสะดวก ปลอดภัยในการ ใช้ถนน	แผนชุมชน อดุล กาญจนกิจ	กองช่าง
๓	โครงการปรับปรุงผิวจราจรแบบ แอสฟัลติกส์คอนกรีตเริ่มจากท่อ บล็อกข้ามคลองตะแบก ถึง สาม แยกที่ดินนายพี จันทักษ์ (ชุมชนท่าม่วง)	เพื่อให้ประชาชนมี ถนนที่สะดวกในการ คมนาคม	ถนนกว้าง ๕ เมตร ยาว ๙๐๐ เมตร หนา ๐.๐๕ เมตร หรือมีพื้นผิวจราจร ไม่น้อยกว่า ๔,๕๐๐ ตารางเมตร				๑,๗๒๕,๕๐๐		ก่อสร้าง ถนนลาด ยาง ๑ เส้น	ประชาชนได้รับ ความสะดวก ปลอดภัยในการ ใช้ถนน	แผนชุมชน ท่าม่วง	กองช่าง
๔	โครงการก่อสร้างถนนคอนกรีต เสริมเหล็กขยอยุดหนอง (ชุมชนหนองเหียง)	เพื่อให้ประชาชนมี ถนนที่สะดวกในการ คมนาคม	ถนนกว้าง ๕ เมตร ยาว ๓๓๐ เมตร หนา ๐.๑๕ เมตร พื้นผิวจราจรไม่น้อย กว่า ๓,๑๕๐ ตารางเมตร	๕๐๐,๐๐๐	๓๕๙,๘๐๐				ก่อสร้าง ถนนคอน กรีตเสริม เหล็ก ๑ เส้น	ประชาชนได้รับ ความสะดวก ปลอดภัยในการ ใช้ถนน	แผนชุมชน หนอง เหียง	กองช่าง

ที่	โครงการ/กิจกรรม	วัตถุประสงค์	เป้าหมาย (ผลผลิตของโครงการ)	งบประมาณ					ตัวชี้วัด (KPI)	ผลที่คาดว่าจะได้รับ	ที่มา โครงการ	หน่วยงาน รับผิดชอบ หลัก
				๒๕๖๖ (บาท)	๒๕๖๗ (บาท)	๒๕๖๘ (บาท)	๒๕๖๙ (บาท)	๒๕๗๐ (บาท)				
๕	โครงการปรับปรุงสิ่งแวดล้อมแบบ แอตฟิตติกส์คอนกรีต เริ่มจาก สะพานวัดหนองปรือ ถึง หน้า โรงเรียนอนุบาลหนองปรือ (ชุมชนบ้านน้อย, ชุมชนหัวนา)	เพื่อให้ประชาชนมี ถนนที่สะดวกในการ คมนาคม	ถนนกว้าง ๑๐ - ๑๒ เมตร ยาว ๔๘๕ เมตร หน้า ๐.๐๕ เมตร หรือมี พื้นผิวจราจรไม่น้อยกว่า ๕,๓๓๕ ตารางเมตร	๒,๖๑๑,๐๐๐ (บาท)					ปรับปรุง ถนนแอต ฟิตติกส์ คอนกรีต ๑ เส้น	แผนชุมชน บ้านน้อย, แผนชุมชน หัวนา	กองช่าง	
๖	โครงการซ่อมแซมถนนคอนกรีต เสริมเหล็กขอยร่วมพัฒนา (ชุมชนอตุลกาญจน์กิจ)	เพื่อให้ประชาชนมี ถนนที่สะดวกในการ คมนาคม	ถนนกว้าง ๕ เมตร ยาว ๘๒ เมตร หน้า ๐.๐๔ เมตร พื้นผิวจราจรไม่น้อย กว่า ๕๑๐ ตารางเมตร			๒๓๙,๙๐๐			ซ่อมแซม ถนน คอนกรีต ๑ เส้น	แผนชุมชน อตุล กาญจน์กิจ	กองช่าง	
๗	โครงการซ่อมแซมถนนคอนกรีต เสริมเหล็กขอยสายบังคับ (ชุมชนอตุลกาญจน์กิจ)	เพื่อให้ประชาชนมี ถนนที่สะดวกในการ คมนาคม	ถนนกว้าง ๔ เมตร ยาว ๑๒๑ เมตร หน้า ๐.๑๕ เมตร พื้นผิวจราจรไม่น้อย กว่า ๔๘๔ ตารางเมตร	๒๖๗,๙๐๐					ซ่อมแซม ถนน คอนกรีต ๑ เส้น	แผนชุมชน อตุล กาญจน์กิจ	กองช่าง	
๘	โครงการก่อสร้างถนนคอนกรีต เสริมเหล็ก ขอยตรงข้ามแยก ทรัพย์อนันต์ ถึง คลองส่งน้ำ หนองสาหร่าย (ชุมชนเขามูลี)	เพื่อให้ประชาชนมี ถนนที่สะดวกในการ คมนาคม	ถนนกว้าง ๕ เมตร ยาว ๒๒๔ เมตร หน้า ๐.๑๕ เมตร พื้นผิวจราจรไม่น้อย กว่า ๑,๑๒๐ ตารางเมตร	๕๕๘,๐๐๐					ก่อสร้าง ถนน คอนกรีต เสริมเหล็ก ๑ เส้น	แผนชุมชน เขามูลี	กองช่าง	
๙	โครงการก่อสร้างถนนคอนกรีต เสริมเหล็กจากบ้านนายสมบัติ ศรีคำย้าย ถึง ที่ดินนายสะอังก์ อินทรกุล (ชุมชนดอนสะแซ)	เพื่อให้ประชาชนมี ถนนที่สะดวกในการ คมนาคม	ถนนกว้าง ๔ เมตร ยาว ๖๕๐ เมตร หน้า ๐.๑๕ เมตร พื้นผิวจราจรไม่น้อย กว่า ๒,๖๐๐ ตารางเมตร	๕๐๐,๐๐๐		๖๓๐,๐๐๐			ก่อสร้าง ถนน คอนกรีต เสริมเหล็ก ๑ เส้น	แผนชุมชน ดอนสะแซ	กองช่าง	
๑๐	โครงการก่อสร้างถนนคอนกรีต เสริมเหล็กจากบริเวณสี่แยกหนอง ปรือ ถึง ขอยนาต้นตาล (ชุมชนเขามูลี)	เพื่อให้ประชาชนมี ถนนที่สะดวกในการ คมนาคม	ถนนกว้าง ๔ เมตร ยาว ๕๐๐ เมตร หน้า ๐.๑๕ เมตร พื้นผิวจราจรไม่น้อย กว่า ๒,๕๐๐ ตารางเมตร	๕๐๐,๐๐๐					ก่อสร้าง ถนน คอนกรีต เสริมเหล็ก ๑ เส้น	แผนชุมชน เขามูลี	กองช่าง	



ที่	โครงการ/กิจกรรม	วัตถุประสงค์	เป้าหมาย (ผลผลิตของโครงการ)	งบประมาณ					ตัวชี้วัด (KPI)	ผลที่คาดว่าจะได้รับ	ที่มา โครงการ	หน่วยงาน รับผิดชอบ หลัก
				๒๕๖๖ (บาท)	๒๕๖๗ (บาท)	๒๕๖๘ (บาท)	๒๕๖๙ (บาท)	๒๕๗๐ (บาท)				
๑๑	โครงการก่อสร้างถนนคอนกรีตเสริมเหล็กพร้อมท่อปลีคดเหลี่ยมขอบ้านตาบยูทิล ถึงวัดเขามูลี (ชุมชนเขามูลี)	เพื่อให้ประชาชนมีถนนที่สะดวกในการคมนาคม	ถนนกว้าง ๔ เมตร ยาว ๒๑๕ เมตร หนา ๐.๑๕ เมตร พื้นผิวจราจรไม่น้อยกว่า ๘๗๖ ตารางเมตร ท่อปลีคดเหลี่ยม ขนาด ๒.๑๐ เมตร จำนวน ๒ ช่อง ความยาว ๖ เมตร				๘๖๕,๕๐๐		ก่อสร้างถนนคอนกรีตเสริมเหล็ก ๑ เส้น	ประชาชนได้รับความสะดวกปลอดภัยในการใช้ถนน	แผนชุมชนเขามูลี	กองช่าง
๑๒	โครงการก่อสร้างถนนคอนกรีตเสริมเหล็กจากบ้านนางฉวีเพ็ชรกุล ถึง สำตะพะเพิน (ชุมชนอดุลกาญจนกิจ)	เพื่อให้ประชาชนมีถนนที่สะดวกในการคมนาคม	ถนนกว้าง ๓ เมตร ยาว ๓๐๐ เมตร หนา ๐.๑๕ เมตร พื้นผิวจราจรไม่น้อยกว่า ๙๐๐ ตารางเมตร				๖๘๓,๐๐๐		ก่อสร้างถนนคอนกรีตเสริมเหล็ก ๑ เส้น	ประชาชนได้รับความสะดวกปลอดภัยในการใช้ถนน	แผนชุมชนอดุลกาญจนกิจ	กองช่าง
๑๓	โครงการก่อสร้างถนนคอนกรีตเสริมเหล็กจากบ้านนายเผด็จไอลง ถึง บ้านนางเสสรแซมช่วย (ชุมชนดอนสะแก)	เพื่อให้ประชาชนมีถนนที่สะดวกในการคมนาคม	ถนนกว้าง ๓ เมตร ยาว ๑๒๕ เมตร หนา ๐.๑๕ เมตร พื้นผิวจราจรไม่น้อยกว่า ๓๗๕ ตารางเมตร			๑๙๑,๑๐๐			ก่อสร้างถนนคอนกรีตเสริมเหล็ก ๑ เส้น	ประชาชนได้รับความสะดวกปลอดภัยในการใช้ถนน	แผนชุมชนดอนสะแก	กองช่าง
๑๔	โครงการก่อสร้างถนนคอนกรีตเสริมเหล็กเรียงคลองส่งน้ำหนองสาหร่ายฝั่งซ้าย (ชุมชนเขามูลี)	เพื่อให้ประชาชนมีถนนที่สะดวกในการคมนาคม	ถนนกว้าง ๔ เมตร ยาว ๓,๒๕๐ เมตร หนา ๐.๑๕ เมตร หรือมีผิวจราจรไม่น้อยกว่า ๑๓,๑๒๐ ตารางเมตร					๖,๓๒๗,๐๐๐	ก่อสร้างถนนคอนกรีตเสริมเหล็ก ๑ เส้น	ประชาชนได้รับความสะดวกปลอดภัยในการใช้ถนน	แผนชุมชนเขามูลี	กองช่าง
๑๕	โครงการก่อสร้างถนนคอนกรีตเสริมเหล็กเรียงคลองส่งน้ำหนองสาหร่ายฝั่งขวา (ชุมชนเขามูลี)	เพื่อให้ประชาชนมีถนนที่สะดวกในการคมนาคม	ถนนกว้าง ๔ เมตร ยาว ๓,๑๕๐ เมตร หนา ๐.๑๕ เมตร หรือมีผิวจราจรไม่น้อยกว่า ๑๒,๖๐๐ ตารางเมตร					๖,๐๘๐,๐๐๐	ก่อสร้างถนนคอนกรีตเสริมเหล็ก ๑ เส้น	ประชาชนได้รับความสะดวกปลอดภัยในการใช้ถนน	แผนชุมชนเขามูลี	กองช่าง

ที่	โครงการ/กิจกรรม	วัตถุประสงค์	เป้าหมาย (ผลผลิตของโครงการ)	งบประมาณ					ตัวชี้วัด (KPI)	ผลที่คาดว่าจะได้รับ	ที่มา โครงการ	หน่วยงาน รับผิดชอบ หลัก
				๒๕๖๖ (บาท)	๒๕๖๗ (บาท)	๒๕๖๘ (บาท)	๒๕๖๙ (บาท)	๒๕๗๐ (บาท)				
๑๖	โครงการก่อสร้างถนนคอนกรีตเสริมเหล็กจากบ้านนางข้อมอินทรกุล ถึง ที่ดินนายตู้ยู่สังจะยั้งชีพ (ชุมชนขามสุ)	เพื่อให้ประชาชนมีถนนที่สะดวกในการคมนาคม	ถนนกว้าง ๓ เมตร ยาว ๑๘๕ เมตร หนา ๐.๑๕ เมตร พื้นผิวจราจรไม่น้อยกว่า ๕๕๕ ตารางเมตร					๓๘๘,๕๐๐ (บาท)	ก่อสร้างถนนคอนกรีตเสริมเหล็ก ๑ เส้น	ประชาชนได้รับความสะดวกปลอดภัยในการใช้ถนน	แผนชุมชนเขตสุโขทัย	กองช่าง
๑๗	โครงการก่อสร้างถนนคอนกรีตเสริมเหล็กจากที่ดินนายสมยศเกษมโตต ถึงบ้านนางลำพองเริงบิลสัย (ชุมชนท่าม่วง)	เพื่อให้ประชาชนมีถนนที่สะดวกในการคมนาคม	ถนนกว้าง ๔ เมตร ยาว ๑๑๗ เมตร หนา ๐.๑๕ เมตร พื้นผิวจราจรไม่น้อยกว่า ๔๖๘ ตารางเมตร	๒๔๐,๘๐๐					ก่อสร้างถนนคอนกรีตเสริมเหล็ก ๑ เส้น	ประชาชนได้รับความสะดวกปลอดภัยในการใช้ถนน	แผนชุมชนท่าม่วง	กองช่าง
๑๘	โครงการก่อสร้างถนนคอนกรีตเสริมเหล็กจากบ้านนายอินชาคำ ถึง ที่ดินนายละมัยบุกลอ (ชุมชนบ้านน้อย)	เพื่อให้ประชาชนมีถนนที่สะดวกในการคมนาคม	ถนนกว้าง ๕ เมตร ยาว ๕๐๐ เมตร หนา ๐.๑๕ เมตร พื้นผิวจราจรไม่น้อยกว่า ๒,๕๐๐ ตารางเมตร			๑,๓๐๕,๕๐๐			ก่อสร้างถนนคอนกรีตเสริมเหล็ก ๑ เส้น	ประชาชนได้รับความสะดวกปลอดภัยในการใช้ถนน	แผนชุมชนบ้านน้อย	กองช่าง
๑๙	โครงการก่อสร้างถนนคอนกรีตเสริมเหล็กพร้อมท่อระบายน้ำจากบ้าน นายสุระชัย จีนสร้าง ถึง บ้านนายชื่น อ่อนเบา (ชุมชนบ้านน้อย)	เพื่อให้ประชาชนมีถนนที่สะดวกในการคมนาคม	ถนนกว้าง ๓ เมตร ยาว ๑๑๐ เมตร หนา ๐.๑๕ เมตร พื้นผิวจราจรไม่น้อยกว่า ๓๓๐ ตารางเมตร ทางท่อระบายน้ำขนาด ๐.๔๐ เมตร พร้อมบ่อพัก				๔๒๙,๐๐๐		ก่อสร้างถนนคอนกรีตเสริมเหล็ก ๑ เส้น	ประชาชนได้รับความสะดวกปลอดภัยในการใช้ถนน	แผนชุมชนบ้านน้อย	กองช่าง
๒๐	โครงการก่อสร้างถนนคอนกรีตเสริมเหล็กจากบ้านนางตู้ยู่ซินทองดี ถึง บ้านนายลำเจียกคงนะ (ชุมชนหนองเหียง)	เพื่อให้ประชาชนมีถนนที่สะดวกในการคมนาคม	ถนนกว้าง ๓ เมตร ยาว ๗๓ เมตร หนา ๐.๑๕ เมตร พื้นผิวจราจรไม่น้อยกว่า ๒๑๙ ตารางเมตร	๑๑๔,๕๐๐					ก่อสร้างถนนคอนกรีตเสริมเหล็ก ๑ เส้น	ประชาชนได้รับความสะดวกปลอดภัยในการใช้ถนน	แผนชุมชนหนองเหียง	กองช่าง

ที่	โครงการ/กิจกรรม	วัตถุประสงค์	เป้าหมาย (ผลผลิตของโครงการ)	งบประมาณ					ตัวชี้วัด (KPI)	ผลที่คาดว่าจะได้รับ	ที่มา โครงการ	หน่วยงาน รับผิดชอบ หลัก
				๒๕๖๖ (บาท)	๒๕๖๗ (บาท)	๒๕๖๘ (บาท)	๒๕๖๙ (บาท)	๒๕๗๐ (บาท)				
๒๑	โครงการก่อสร้างถนนคอนกรีตเสริมเหล็กบริเวณบ้านนายอัครเพชร สุขเกษม (ชุมชนเขามูลี)	เพื่อให้ประชาชนมีถนนที่สะดวกในการคมนาคม	ถนนกว้าง ๓ เมตร ยาว ๔๕ เมตร หนา ๐.๑๕ เมตร พื้นผิวจราจรไม่น้อยกว่า ๑๓๕ ตารางเมตร	๘๑,๘๐๐					ก่อสร้างถนนคอนกรีตเสริมเหล็ก ๑ เส้น	ประชาชนได้รับความสะดวกปลอดภัยในการใช้ถนน	แผนชุมชนเขามูลี	กองช่าง
๒๒	โครงการก่อสร้างถนนคอนกรีตเสริมเหล็กกรอบสะพานหลวง (ชุมชนบ้านน้อย)	เพื่อให้ประชาชนมีถนนที่สะดวกในการคมนาคม	ถนนกว้าง ๓ เมตร ยาว ๗๕๐ เมตร หนา ๐.๑๕ เมตร พื้นผิวจราจรไม่น้อยกว่า ๒๒๕๐ ตารางเมตร	๕๐๐,๐๐๐		๖๗๕,๕๐๐			ก่อสร้างถนนคอนกรีตเสริมเหล็ก ๑ เส้น	ประชาชนได้รับความสะดวกปลอดภัยในการใช้ถนน	แผนชุมชนบ้านน้อย	กองช่าง
๒๓	โครงการก่อสร้างถนนคอนกรีตเสริมเหล็กจากที่ดินนายสมภาพ จำป่า หอม ถึง คลองส่งน้ำหนองสาหร่าย (ชุมชนเขามูลี)	เพื่อให้ประชาชนมีถนนที่สะดวกในการคมนาคม	ถนนกว้าง ๔ เมตร ยาว ๒๕๐ เมตร หนา ๐.๑๕ เมตร พื้นผิวจราจรไม่น้อยกว่า ๑,๐๐๐ ตารางเมตร	๔๙๒,๐๐๐					ก่อสร้างถนนคอนกรีตเสริมเหล็ก ๑ เส้น	ประชาชนได้รับความสะดวกปลอดภัยในการใช้ถนน	แผนชุมชนเขามูลี	กองช่าง
๒๔	โครงการก่อสร้างถนนคอนกรีตเสริมเหล็กบริเวณจากโบสถ์คริสต์จักร ถึง ที่ดินนายอานวย บุญเอื้อยะ (ชุมชนบ้านน้อย)	เพื่อให้ประชาชนมีถนนที่สะดวกในการคมนาคม	ถนนกว้าง ๔ เมตร ยาว ๑๕๐ เมตร หนา ๐.๑๕ เมตร พื้นผิวจราจรไม่น้อยกว่า ๖๐๐ ตารางเมตร			๒๙๗,๕๐๐			ก่อสร้างถนนคอนกรีตเสริมเหล็ก ๑ เส้น	ประชาชนได้รับความสะดวกปลอดภัยในการใช้ถนน	แผนชุมชนบ้านน้อย	กองช่าง
๒๕	โครงการก่อสร้างถนนคอนกรีตเสริมเหล็กจากบ้านนายหวลม่วงแก้ว ถึง บ้านนางทิพย์ตาเชื้ออยู่ (ชุมชนหัวนา)	เพื่อให้ประชาชนมีถนนที่สะดวกในการคมนาคม	ถนนกว้าง ๓ เมตร ยาว ๘๐ เมตร หนา ๐.๑๕ เมตร พื้นผิวจราจรไม่น้อยกว่า ๒๕๐ ตารางเมตร				๑๗๕,๐๐๐		ก่อสร้างถนนคอนกรีตเสริมเหล็ก ๑ เส้น	ประชาชนได้รับความสะดวกปลอดภัยในการใช้ถนน	แผนชุมชนหัวนา	กองช่าง

ที่	โครงการ/กิจกรรม	วัตถุประสงค์	เป้าหมาย (ผลผลิตของโครงการ)	งบประมาณ					ตัวชี้วัด (KPI)	ผลที่คาดว่าจะได้รับ	ที่มา โครงการ	หน่วยงาน รับผิดชอบ หลัก
				๒๕๖๖ (บาท)	๒๕๖๗ (บาท)	๒๕๖๘ (บาท)	๒๕๖๙ (บาท)	๒๕๗๐ (บาท)				
๒๖	โครงการก่อสร้างถนนคอนกรีตเสริมเหล็กขอยบ้านนายผัน ตีสุขสาม ถึง บ้านนายเผ็ญโฮสถ (ชุมชนดอนสะแซ)	เพื่อให้ประชาชนมีถนนที่สะดวกในการคมนาคม	ถนนกว้าง ๕ เมตร ยาว ๖๑๙ เมตร หนา ๐.๑๕ เมตร พื้นผิวจราจรไม่น้อยกว่า ๓,๐๙๕ ตารางเมตร	๕๐๐,๐๐๐	๕๐๐,๐๐๐	๕๔๙,๐๐๐			ก่อสร้างถนนคอนกรีตเสริมเหล็ก ๑ เส้น	ประชาชนได้รับความสะดวกปลอดภัยในการใช้ถนน	แผนชุมชนดอนสะแซ	กองช่าง
๒๗	โครงการก่อสร้างถนนคอนกรีตเสริมเหล็กเริ่มจากสี่แยกหนองปรือ ถึง ศาลเจ้าเขามูลี (ชุมชนตลาดหนองปรือ, ชุมชนเขามูลี)	เพื่อให้ประชาชนมีถนนที่สะดวกในการคมนาคม	ถนนกว้าง ๗ - ๒๐ เมตร ยาว ๑,๐๕๐ เมตร หนา ๐.๒๐ เมตร หรือมีพื้นผิวจราจรไม่น้อยกว่า ๒,๐๐๐ ตารางเมตร	๑๐,๐๐๐,๐๐๐	๙,๕๒๐,๕๐๐				ก่อสร้างถนนคอนกรีตเสริมเหล็ก ๑ เส้น	ประชาชนได้รับความสะดวกปลอดภัยในการใช้ถนน	แผนชุมชนตลาดหนองปรือ, เขามูลี	กองช่าง
๒๘	โครงการก่อสร้างถนนคอนกรีตเสริมเหล็กจากบริษัทเมืองไทย ลีซิ่ง ถึง บ้านนางอิตรา พ่วงกุล (ชุมชนหัวนา)	เพื่อให้ประชาชนมีถนนที่สะดวกในการคมนาคม	ถนนกว้าง ๓ เมตร ยาว ๑๐๘ เมตร หนา ๐.๑๕ เมตร พื้นผิวจราจรไม่น้อยกว่า ๓๒๔ ตารางเมตร	๑๖๕,๖๐๐					ก่อสร้างถนนคอนกรีตเสริมเหล็ก ๑ เส้น	ประชาชนได้รับความสะดวกปลอดภัยในการใช้ถนน	แผนชุมชนหัวนา	กองช่าง
๒๙	โครงการก่อสร้างถนนคอนกรีตเสริมเหล็กจากบ้านนายนิต เรียงหน้า ถึง บ้านนายสง่า ตีเป่า (ชุมชนหนองเหียง)	เพื่อให้ประชาชนมีถนนที่สะดวกในการคมนาคม	ถนนกว้าง ๕ เมตร ยาว ๒๐๐ เมตร หนา ๐.๑๕ เมตร พื้นผิวจราจรไม่น้อยกว่า ๑,๐๐๐ ตารางเมตร		๕๐๐,๗๐๐				ก่อสร้างถนนคอนกรีตเสริมเหล็ก ๑ เส้น	ประชาชนได้รับความสะดวกปลอดภัยในการใช้ถนน	แผนชุมชนหนองเหียง	กองช่าง
๓๐	โครงการปรับปรุงถนนคอนกรีตเสริมเหล็กขอยนาทุ่งทอง (ชุมชนดอนสะแซ)	เพื่อให้ประชาชนมีถนนที่สะดวกในการคมนาคม	ขยายผิวจราจรแบบคอนกรีตเสริมเหล็ก กว้างข้างละ ๒ เมตร ยาว ๕๗๕ เมตร หนา ๐.๑๕ เมตร หรือมีพื้นผิวจราจรไม่น้อยกว่า ๒,๓๐๐ ตารางเมตร				๒,๓๓๕,๐๐๐		ปรับปรุงถนนคอนกรีตเสริมเหล็ก ๑ เส้น	ประชาชนได้รับความสะดวกปลอดภัยในการใช้ถนน	แผนชุมชนดอนสะแซ	กองช่าง

ที่	โครงการ/กิจกรรม	วัตถุประสงค์	เป้าหมาย (ผลผลิตของโครงการ)	งบประมาณ					ตัวชี้วัด (KPI)	ผลที่คาดว่าจะ จะได้รับ	ที่มา โครงการ	หน่วยงาน รับผิดชอบ หลัก
				๒๕๖๖ (บาท)	๒๕๖๗ (บาท)	๒๕๖๘ (บาท)	๒๕๖๙ (บาท)	๒๕๗๐ (บาท)				
๓๑	โครงการปรับปรุงสิ่งแวดล้อมคอนกรีตเสริมเหล็กขอยนาต้นตาด (ชุมชนเขามูลี)	เพื่อให้ประชาชนมีถนนที่สะดวกในการคมนาคม	ถนนกว้าง ๕ เมตร ความยาวรวม ๒๘๘ เมตร หน้า ๐.๑๕ เมตร หรือพื้นที่จราจรไม่น้อยกว่า ๑,๔๙๐ ตารางเมตร	๖๕๙,๒๐๐					ก่อสร้างถนนคอนกรีตเสริมเหล็ก ๑ เส้น	แผนชุมชนเขามูลี	กองช่าง	
๓๒	โครงการปรับปรุงทางเท้าและฝาผนังระบายน้ำเริ่มจากศาลเจ้าเขามูลี ถึง สะพานวัดหนองปรือ (ชุมชนออกกาญจนกิจ, ชุมชนตลาดหนองปรือ)	เพื่อลดการเกิดอุบัติเหตุและเพิ่มพื้นที่จราจร ให้ประชาชนสัญจรสะดวกขึ้น	ปรับปรุงทางเท้าและฝาผนังระบายน้ำ ความยาวสองฝั่งรวม ๙๘๖ เมตร	๓,๑๒๐,๐๐๐					ปรับปรุงทางเท้าและฝาผนังระบายน้ำ ๑ แห่ง	แผนชุมชนออกกาญจนกิจ, ตลาดหนองปรือ	กองช่าง	
๓๓	โครงการปรับปรุงท่อปลอกสี่เหลี่ยมข้ามคลองตะแบก บริเวณบ้านนายแร่ อินทรกุล (ชุมชนท่าม่วง)	เพื่อให้ประชาชนมีถนนที่สะดวกในการคมนาคม	ขยายท่อปลอกสี่เหลี่ยมแบบ ๓ ช่อง ขนาด ๓ x ๑.๘๐ ยาว ๖.๐๐ เมตร	๕๕๙,๐๐๐					ปรับปรุงท่อปลอกสี่เหลี่ยม ๑ แห่ง	แผนชุมชนท่าม่วง	กองช่าง	
๓๔	โครงการปรับปรุงถนนคอนกรีตเสริมเหล็กทางหลวงเทศบาล ๑๑ (ขอยคุดงเคียรติ) เริ่มจากสี่แยกนาทุ่งทอง ถึง บ้านนายแอมบาง (ชุมชนดอนสะแก)	เพื่อให้ประชาชนมีถนนที่สะดวกในการคมนาคม	ขยายผิวจราจรแบบคอนกรีตเสริมเหล็ก กว้างข้างละ ๑ เมตร ยาว ๒,๒๓๘ เมตร หน้า ๐.๑๕ เมตร หรือพื้นที่จราจรไม่น้อยกว่า ๔,๔๗๖ ตารางเมตร					๒,๕๐๐,๐๐๐	ปรับปรุงถนนคอนกรีตเสริมเหล็ก ๑ เส้น	แผนชุมชนดอนสะแก	กองช่าง	
๓๕	โครงการก่อสร้างทางข้ามคลองส่งน้ำหนองสาหร่าย (ชุมชนเขามูลี)	เพื่อให้ประชาชนมีถนนที่สะดวกในการคมนาคม	วางท่อระบายน้ำสี่เหลี่ยมขนาด ๑.๐๐ x ๑.๐๐ x ๑.๐๐ เมตร จำนวน ๘ ท่อน พร้อมลูกรังถมหลังท่อ จำนวนทางข้าม ๕ จุด			๓๘๐,๐๐๐			ก่อสร้างทางข้ามคลอง ๕ จุด	แผนชุมชนเขามูลี	กองช่าง	

ที่	โครงการ/กิจกรรม	วัตถุประสงค์	เป้าหมาย (ผลผลิตของโครงการ)	งบประมาณ					ตัวชี้วัด (KPI)	ผลที่คาดว่าจะ จะได้รับ	ที่มา โครงการ	หน่วยงาน รับผิดชอบ หลัก
				๒๕๖๖ (บาท)	๒๕๖๗ (บาท)	๒๕๖๘ (บาท)	๒๕๖๙ (บาท)	๒๕๗๐ (บาท)				
๓๖	โครงการก่อสร้างถนนดินลูกรัง บดอัดแน่นขอบ้านนาพิพพ์ มาช่วย (ชุมชนดอนสะแก)	เพื่อให้ประชาชนมี ถนนที่สะดวกในการ คมนาคม	ถนนกว้าง ๔ เมตร ยาว ๒๐๐ เมตร หน้า ๐.๓๐ เมตร พื้นผิวจราจรไม่น้อย กว่า ๘๐๐ ตารางเมตร	๑๐๓,๘๐๐					ก่อสร้าง ถนนลูกรัง ๑ เส้น	ประชาชนได้รับ ความสะดวก ปลอดภัยในการ ใช้ถนน	แผนชุมชน ดอนสะแก	กองช่าง
๓๗	โครงการก่อสร้างถนนดินลูกรัง บดอัดแน่นจากที่ดิน ร.ต.ต.สมศักดิ์ จงจิตร์ ถึง ลำตะเพิน (ชุมชนดอนสะแก)	เพื่อให้ประชาชนมี ถนนที่สะดวกในการ คมนาคม	ถนนกว้าง ๕ เมตร ยาว ๑๑๐ เมตร หน้า ๐.๓๐ เมตร พื้นผิวจราจรไม่น้อย กว่า ๕๕๐ ตารางเมตร	๘๒,๕๐๐					ก่อสร้าง ถนนลูกรัง ๑ เส้น	ประชาชนได้รับ ความสะดวก ปลอดภัยในการ ใช้ถนน	แผนชุมชน ดอนสะแก	กองช่าง
๓๘	โครงการก่อสร้างถนนดินลูกรัง บดอัดแน่นขอบริษอาด (ชุมชนท่าม่วง)	เพื่อให้ประชาชนมี ถนนที่สะดวกในการ คมนาคม	ถนนกว้าง ๔ เมตร ยาว ๒๑๐ เมตร หน้า ๐.๓๐ เมตร พื้นผิวจราจรไม่น้อย กว่า ๘๕๐ ตารางเมตร	๑๐๖,๓๐๐					ก่อสร้าง ถนนลูกรัง ๑ เส้น	ประชาชนได้รับ ความสะดวก ปลอดภัยในการ ใช้ถนน	แผนชุมชน ท่าม่วง	กองช่าง
๓๙	โครงการก่อสร้างถนนดินลูกรัง บดอัดแน่นจากบ้านนาประวี กุมกร ถึงที่ดินนางสาวธีรรัตน์ ลิ้มมณี (ชุมชนบ้านน้อย)	เพื่อให้ประชาชนมี ถนนที่สะดวกในการ คมนาคม	ถนนกว้าง ๓ เมตร ยาว ๔๒๕ เมตร หน้า ๐.๓๐ เมตร พื้นผิวจราจรไม่น้อย กว่า ๑,๒๗๕ ตารางเมตร	๑๓๑,๗๐๐					ก่อสร้าง ถนนลูกรัง ๑ เส้น	ประชาชนได้รับ ความสะดวก ปลอดภัยในการ ใช้ถนน	แผนชุมชน บ้านน้อย	กองช่าง
๔๐	โครงการก่อสร้างทางเท้าจาก บ้านนายตีสี่ นุชประดิษฐ์ ถึง สะพาน ท่าม่วง (ชุมชนท่าม่วง)	เพื่อให้ประชาชนมี ทางเท้าสำหรับ สัญจร	ทางเท้ากว้าง ๑ เมตร ยาว ๑๐๕ เมตร พื้นที่ทางเท้า ไม่น้อยกว่า ๑๐๕ ตาราง เมตร			๒๘๕,๐๐๐			ก่อสร้าง ทางเท้า ๑ แห่ง	ประชาชนได้รับ ความสะดวก ปลอดภัยในการ เดินทาง	แผนชุมชน เขามูลี	กองช่าง

ที่	โครงการ/กิจกรรม	วัตถุประสงค์	เป้าหมาย (ผลผลิตของโครงการ)	งบประมาณ					ตัวชี้วัด (KPI)	ผลที่คาดว่าจะ จะได้รับ	ที่มา โครงการ	หน่วยงาน รับผิดชอบ หลัก	
				๒๕๖๖ (บาท)	๒๕๖๗ (บาท)	๒๕๖๘ (บาท)	๒๕๖๙ (บาท)	๒๕๗๐ (บาท)					
๔๑	โครงการปรับปรุงที่ทำการชุมชน หัวนาพร้อมศาลาคอนกรีต (ชุมชนหัวนา)	เพื่อให้ประชาชนมี สถานที่สำหรับ ดำเนินกิจกรรม ต่างๆ ของชุมชน	พื้นที่ลานคอนกรีต ๘๐ ตารางเมตร ปรับปรุง อาคารที่ทำการชุมชน จำนวน ๑ หลัง					๓๐๐,๐๐๐		ปรับปรุงที่ ทำการ ชุมชน ๑ หลัง	ประชาชนมี สถานที่สำหรับ การดำเนิน กิจกรรมต่างๆ ของชุมชน	แผนชุมชน หัวนา	กองช่าง
๔๒	โครงการก่อสร้างลานตากพืชผล ทางการเกษตรบริเวณที่ดิน สาธารณะชุมชนเขามูลี (ชุมชนเขามูลี)	เพื่อให้ประชาชนได้ มีสถานที่ตากพืชผล ทางการเกษตร	ลานตากคอนกรีตเสริม เหล็ก กว้าง ๔๒ เมตร ยาว ๖๕ เมตร หนา ๐.๑๐ เมตร หรือมีพื้นที่ไม่น้อย กว่า ๒,๗๓๐ ตารางเมตร					๑,๕๕๕,๐๐๐		ก่อสร้าง ลานตาก พืชผล ทางการ เกษตร ๑ แห่ง	ประชาชนมีลาน สำหรับตาก พืชผลทางการ เกษตร	แผนชุมชน เขามูลี	กองช่าง
๔๓	โครงการก่อสร้างลานตากพืชผล ทางการเกษตรบริเวณป่าช้าเก่า (ชุมชนบ้านน้อย)	เพื่อให้ประชาชนได้ มีสถานที่ตากพืชผล ทางการเกษตร	พื้นที่ลานตากคอนกรีต เสริมเหล็กไม่น้อยกว่า ๒,๔๑๕ ตารางเมตร หนา ๐.๑๐ เมตร					๒,๑๕๐,๐๐๐		ก่อสร้าง ลานตาก พืชผล ทางการ เกษตร ๑ แห่ง	ประชาชนมีลาน สำหรับตาก พืชผลทางการ เกษตร	แผนชุมชน บ้านน้อย	กองช่าง
๔๔	โครงการวางท่อระบายน้ำ บริเวณซอยแดงเกียรติ ถึง ทาง แยกขอยนาทุ่งทอง (ฝั่งขวา) (ชุมชนบ้านน้อย)	เพื่อป้องกันน้ำท่วม ซึ่ง	วางท่อระบายน้ำขนาด ๐.๖๐ เมตร ยาว ๕๘๒ เมตร พร้อมบ่อพัก					๑,๒๗๕,๐๐๐		วางท่อ ระบายน้ำ ๑ แห่ง	ทำให้เวลาที่ฝน ตกน้ำระบายได้ ดี ไม่ท่วมขัง	แผนชุมชน บ้านน้อย	กองช่าง
๔๕	โครงการวางท่อระบายน้ำ บริเวณซอยอินนา (ชุมชนหัวนา)	เพื่อป้องกันน้ำท่วม ซึ่ง	วางท่อระบายน้ำขนาด ๐.๖๐ เมตร พร้อมบ่อพัก ความยาวรวม ๘๘๐ เมตร						๒,๓๕๐,๐๐๐	วางท่อ ระบายน้ำ ๑ แห่ง	ทำให้เวลาที่ฝน ตกน้ำระบายได้ ดี ไม่ท่วมขัง	แผนชุมชน หัวนา	กองช่าง

ที่	โครงการ/กิจกรรม	วัตถุประสงค์	เป้าหมาย (ผลผลิตของโครงการ)	งบประมาณ					ตัวชี้วัด (KPI)	ผลที่คาดว่าจะได้รับ	ที่มา โครงการ	หน่วยงาน รับผิดชอบ หลัก
				๒๕๖๖ (บาท)	๒๕๖๗ (บาท)	๒๕๖๘ (บาท)	๒๕๖๙ (บาท)	๒๕๗๐ (บาท)				
๔๖	โครงการวางท่อระบายน้ำจากบ้านนางวน อ่อนเบา ถึง ลำตะเพิน (ชุมชนดอนสะแก)	เพื่อป้องกันน้ำท่วมขัง	วางท่อระบายน้ำขนาด ๐.๔๐ เมตร ยาว ๔๐๒ เมตร พร้อมบ่อพัก					๒๕๗๐ (บาท)	วางท่อระบายน้ำ ๑ แห่ง	แผนชุมชน ดอนสะแก	กองช่าง	
๔๗	โครงการวางท่อระบายน้ำจากศูนย์สุขภาพชุมชนเทศบาลตำบลหนองปรือ ที่ดินนายสมพรเจริญกุล (ชุมชนบ้านน้อย)	เพื่อป้องกันน้ำท่วมขัง	วางท่อยาว ๐.๖๐ เมตร ลึก ๐.๘๐ เมตร ยาว ๔๖ เมตร	๒๓๒,๒๐๐					ก่อสร้าง วางท่อระบายน้ำ ๑ แห่ง	แผนชุมชน บ้านน้อย	กองช่าง	
๔๘	โครงการวางท่อระบายน้ำจากสี่แยกหนองปรือ ถึง บ้านนายสุนทร ชำตา (ชุมชนเขามูลี)	เพื่อป้องกันน้ำท่วมขัง	วางท่อระบายน้ำขนาด ๐.๖๐ เมตร ยาว ๕๘๒ เมตร พร้อมบ่อพัก					๑,๑๓๕,๐๐๐	วางท่อระบายน้ำ ๑ แห่ง	แผนชุมชน เขามูลี	กองช่าง	
๔๙	โครงการวางท่อระบายน้ำจากบ้านนายวีระ แก้วประเสริฐ ถึง บ้านนายเพียร แสนสมบูรณ์ (ชุมชนท่าม่วง)	เพื่อป้องกันน้ำท่วมขัง	วางท่อระบายน้ำขนาด ๐.๖๐ เมตร ยาว ๑๕๐ เมตร พร้อมบ่อพัก			๒๕๐,๐๐๐			วางท่อระบายน้ำ ๑ แห่ง	แผนชุมชน ท่าม่วง	กองช่าง	
๕๐	โครงการวางท่อระบายน้ำจากบ้านนายประนอม เจริญกุล ถึง บ้านนางลลวย จีนสร้าง (ชุมชนท่าม่วง)	เพื่อป้องกันน้ำท่วมขัง	วางท่อระบายน้ำขนาด ๐.๖๐ เมตร ยาว ๕๒๐ เมตร พร้อมบ่อพัก			๙๐๐,๐๐๐			วางท่อระบายน้ำ ๑ แห่ง	แผนชุมชน ท่าม่วง	กองช่าง	
๕๑	โครงการวางท่อระบายน้ำพร้อมบ่อพักจากศาลเจ้าเขามูลี ถึง ครัวบ้านสวน (ชุมชนตลาดหนองปรือ)	เพื่อป้องกันน้ำท่วมขัง	วางท่อระบายน้ำขนาด ๑.๐๐ เมตร ความยาว ๖๓๐ เมตร พร้อมบ่อพัก					๒,๒๕๕,๐๐๐	วางท่อระบายน้ำ ๑ แห่ง	แผนชุมชน ตลาด หนองปรือ	กองช่าง	



ที่	โครงการ/กิจกรรม	วัตถุประสงค์	เป้าหมาย (ผลผลิตของโครงการ)	งบประมาณ						ตัวชี้วัด (KPI)	ผลที่คาดว่าจะได้รับ	ที่มา โครงการ	หน่วยงาน รับผิดชอบ
				๒๕๖๖ (บาท)	๒๕๖๗ (บาท)	๒๕๖๘ (บาท)	๒๕๖๙ (บาท)	๒๕๗๐ (บาท)					
๕๒	โครงการวางท่อระบายน้ำเริ่มจากซอยริเดช ถึง บ้านนายสมหมาย สุขทองดี (ชุมชนหัวนา)	เพื่อป้องกันน้ำท่วมขัง	วางท่อระบายน้ำขนาด ๐.๖๐ เมตร ยาว ๓๘๓ เมตร พร้อมบ่อพัก	๑,๓๒๔,๐๐๐						วางท่อระบายน้ำ ๑ แห่ง	แผนชุมชนหัวนา	กองช่าง	
๕๓	โครงการก่อสร้างรางระบายน้ำเริ่มจากบ้านนางสาวสมจิตรดีไป ถึง ถนนสายหนองปรือ - หนองจอก (ชุมชนหัวนา)	เพื่อป้องกันน้ำท่วมขัง	ปากรางกว้าง ๑ เมตร ลึก ๐.๖๐ เมตร หนา ๐.๐๗๕ เมตร ยาว ๕๘๐ เมตร				๑,๙๖๐,๐๐๐			ก่อสร้างรางระบายน้ำ ๑ แห่ง	แผนชุมชนหัวนา	กองช่าง	
๕๔	โครงการก่อสร้างรางคอนกรีตเสริมเหล็กจากบ้านนายปัญญาทัศนบรรจง ถึง ที่ดินนายลำคานอ่อนเบา (ชุมชนหัวนา)	เพื่อป้องกันน้ำท่วมขัง	ปากรางกว้าง ๓ เมตร ลึก ๑ เมตร หนา ๐.๐๗๕ เมตร ความยาวไม่น้อยกว่า ๒๐๐ เมตร				๔๙๕,๐๐๐			ก่อสร้างรางระบายน้ำ ๑ แห่ง	แผนชุมชนหัวนา	กองช่าง	
๕๕	โครงการก่อสร้างรางระบายน้ำบริเวณบ้านนางสา ซาดำ (ชุมชนตลาดหนองปรือ)	เพื่อป้องกันน้ำท่วมขัง	วางท่อระบายน้ำ ขนาด ๐.๖๐ เมตร ยาว ๒๑๐ เมตร พร้อมบ่อพัก				๘๓๗,๑๐๐			ก่อสร้างรางระบายน้ำ ๑ แห่ง	แผนชุมชนตลาดหนองปรือ	กองช่าง	
๕๖	โครงการก่อสร้างรางระบายน้ำบริเวณบ้านนายสำราญ ซาดำ (ชุมชนตลาดหนองปรือ)	เพื่อป้องกันน้ำท่วมขัง	วางท่อระบายน้ำ ขนาด ๐.๖๐ เมตร ยาว ๒๐๐ เมตร พร้อมบ่อพัก					๘๒๑,๙๐๐		ก่อสร้างรางระบายน้ำ ๑ แห่ง	แผนชุมชนตลาดหนองปรือ	กองช่าง	
๕๗	โครงการวางท่อระบายน้ำจากบ้านนายกิตติพิศ วงศ์ญาติ ถึง บ้านเอี่ยมเฮงคำเหล็ก (ชุมชนหัวนา)	เพื่อป้องกันน้ำท่วมขัง	วางท่อระบายน้ำชนิดสี่เหลี่ยมแบบได้ผิวจราจร ขนาด ๑.๕๐ x ๑.๕๐ เมตร ยาวท่อและ ๑ เมตร ความยาว ๗๑๕ เมตร พร้อมบ่อพัก	๓,๘๗๕,๐๐๐						ก่อสร้างท่อระบายน้ำ ๑ แห่ง	แผนชุมชนหัวนา	กองช่าง	

ที่	โครงการ/กิจกรรม	วัตถุประสงค์	เป้าหมาย (ผลผลิตของโครงการ)	งบประมาณ					ตัวชี้วัด (KPI)	ผลที่คาดว่าจะได้รับ	ที่มา โครงการ	หน่วยงาน รับผิดชอบหลัก
				๒๕๖๖ (บาท)	๒๕๖๗ (บาท)	๒๕๖๘ (บาท)	๒๕๖๙ (บาท)	๒๕๗๐ (บาท)				
๕๕	โครงการวางท่อระบายน้ำบริเวณบ้านนางพิศมัย แซ่ห่ง (ชุมชนหนองเหียง)	เพื่อป้องกันน้ำท่วมขัง	วางท่อระบายน้ำ ขนาด ๐.๕๐ เมตร ยาว ๒๗๕ เมตร พร้อมบ่อพัก			๔๘๓,๕๐๐			ก่อสร้างท่อระบายน้ำ ๑ แห่ง	แผนชุมชนหนองเหียง	กองช่าง	
๕๙	โครงการวางท่อระบายน้ำซอยเทศบาล ๑๘ จากบ้านนายมิตรพรหมราช ถึง ที่ดินนายวิเชียร สืบแย้ม (ชุมชนหัวนา)	เพื่อป้องกันน้ำท่วมขัง	วางท่อระบายน้ำ ขนาด ๐.๖๐ เมตร ยาว ๑๐๐ เมตร พร้อมบ่อพัก		๒๕๐,๐๐๐				ก่อสร้างท่อระบายน้ำ ๑ แห่ง	แผนชุมชนหัวนา	กองช่าง	
๖๐	โครงการวางท่อระบายน้ำจากโรงเหล็ก ถึง บ้านนายสถิตย์ เพ็ชรกุล (ชุมชนหัวนา)	เพื่อป้องกันน้ำท่วมขัง	วางท่อระบายน้ำ ขนาด ๐.๖๐ เมตร ยาว ๑๒๐ เมตร พร้อมบ่อพัก			๓๒๐,๕๐๐			ก่อสร้างท่อระบายน้ำ ๑ แห่ง	แผนชุมชนหัวนา	กองช่าง	
๖๑	โครงการวางท่อระบายน้ำจากแยกลำชีชู ถึง บ้านนายกำจัด พรศิริพิทยธร (ชุมชนหนองเหียง)	เพื่อป้องกันน้ำท่วมขัง	วางท่อระบายน้ำชนิดสี่เหลี่ยมแบบได้ผิวจราจร ขนาด ๑.๕๐ x ๑.๕๐ เมตร ยาวท่อละ ๑ เมตร ความยาว ๕๐๐ เมตร พร้อมบ่อพัก		๓,๖๓๙,๕๐๐				ก่อสร้างท่อระบายน้ำ ๑ แห่ง	แผนชุมชนหนองเหียง	กองช่าง	
๖๒	โครงการวางท่อระบายน้ำบริเวณที่ดินนายสุระชัย จินสร้าง ถึง ซอยผดุงเกียรติ (ชุมชนบ้านน้อย)	เพื่อป้องกันน้ำท่วมขัง	วางท่อระบายน้ำ ขนาด ๑.๐๐ เมตร จำนวน ๑๕๕ ท่อน พร้อมบ่อพัก จำนวน ๑๗ บ่อ ความยาวรวม ๑๗๕ เมตร			๙๕๖,๐๐๐			ก่อสร้างท่อระบายน้ำ ๑ แห่ง	แผนชุมชนบ้านน้อย	กองช่าง	

ที่	โครงการ/กิจกรรม	วัตถุประสงค์	เป้าหมาย (ผลผลิตของโครงการ)	งบประมาณ					ตัวชี้วัด (KPI)	ผลที่คาดว่าจะ ได้รับ	ที่มา โครงการ	หน่วยงาน รับผิดชอบ หลัก
				๒๕๖๖ (บาท)	๒๕๖๗ (บาท)	๒๕๖๘ (บาท)	๒๕๖๙ (บาท)	๒๕๗๐ (บาท)				
๖๓	โครงการวางท่อระบายน้ำบริเวณที่ดินนางภาพรรณอินทรกุล ถึง ฝ่ายท่าเวียง (ชุมชนบ้านน้อย)	เพื่อป้องกันน้ำท่วมขัง	วางท่อระบายน้ำ ขนาด ๑.๐๐ เมตร จำนวน ๓๑๓ ท่อน พร้อมบ่อพัก จำนวน ๓๕ บ่อ ความยาวรวม ๓๔๘ เมตร	๑,๘๖๖,๐๐๐					ก่อสร้างท่อระบายน้ำ ๑ แห่ง	แผนชุมชนบ้านน้อย	กองช่าง	
๖๔	โครงการวางท่อลอดถนนคอนกรีตเสริมเหล็กบริเวณนางสาวสุลี (ซอยเพ็ชร (ซอยนาใต้) (ชุมชนดอนสะแก)	เพื่อให้ประชาชนมีน้ำไว้ใช้สำหรับการเกษตร	วางท่อระบายน้ำขนาด ๐.๖๐ เมตร ยาว ๘ เมตร จำนวน ๒ จุด	๙๕,๐๐๐					วางท่อระบายน้ำ จำนวน ๒ จุด	แผนชุมชนดอนสะแก	กองช่าง	
๖๕	โครงการก่อสร้างรางคอนกรีตเสริมเหล็กบริเวณที่ดินนางสาวพุ่ม ถึง ลำห้วยกระพริย (ชุมชนดอนสะแก)	เพื่อให้ประชาชนมีน้ำไว้ใช้สำหรับการเกษตร	ปากรางกว้าง ๓ เมตร ลึก ๑ เมตร เมตร ทน ๐.๐๓๕ เมตร ความยาวไม่น้อยกว่า ๒๐๐ เมตร				๔๙๕,๐๐๐		ก่อสร้างรางคอนกรีตเสริมเหล็ก ๑ แห่ง	แผนชุมชนดอนสะแก	กองช่าง	
๖๖	โครงการก่อสร้างรางคอนกรีตเสริมเหล็กบริเวณที่ดินนางสุภาพ ปอสิน (ชุมชนบ้านน้อย)	เพื่อให้ประชาชนมีน้ำไว้ใช้สำหรับการเกษตร	ปากรางกว้าง ๓ เมตร ลึก ๑ เมตร เมตร ความยาวไม่น้อยกว่า ๒๐๐ เมตร				๔๙๕,๐๐๐		ก่อสร้างรางคอนกรีตเสริมเหล็ก ๑ แห่ง	แผนชุมชนบ้านน้อย	กองช่าง	
๖๗	โครงการเรียงหินใหญ่พร้อมยาแนวกันตลิ่งฝั่งบริเวณบ้านนาย้ง เนตรนิยม (ชุมชนตลาดหนองปรือ)	เพื่อป้องกันตลิ่งพัง	ความยาว ๑๒๐ เมตร หินที่เรียงหินใหญ่ไม่น้อยกว่า ๙๖๐ ตารางเมตร				๙๓๖,๐๐๐		เรียงหินใหญ่ ๑ แห่ง	แผนชุมชนตลาดหนองปรือ	กองช่าง	

ที่	โครงการ/กิจกรรม	วัตถุประสงค์	เป้าหมาย (ผลผลิตของโครงการ)	งบประมาณ					ตัวชี้วัด (KPI)	ผลที่คาดว่าจะ จะได้รับ	ที่มา โครงการ	หน่วยงาน รับผิดชอบ หลัก
				๒๕๖๖ (บาท)	๒๕๖๗ (บาท)	๒๕๖๘ (บาท)	๒๕๖๙ (บาท)	๒๕๗๐ (บาท)				
๖๘	โครงการเรียนรู้ทิวทัศน์ใหญ่พร้อมยาแนวกันตลิ่งฝั่งบริเวณฝายหนองสาหร่าย (ชุมชนท่าม่วง)	เพื่อป้องกันตลิ่งพัง	ความยาว ๘๕ เมตร พื้นที่เรียงหินใหญ่ไม่น้อยกว่า ๖๕๐ ตารางเมตร				๖๘๑,๔๐๐		เรียงหินใหญ่ ๑ แห่ง	แผนชุมชนท่าม่วง	กองช่าง	
๖๙	โครงการเรียนรู้ทิวทัศน์ใหญ่พร้อมยาแนวกันตลิ่งฝั่งจากบริเวณบ้านนายโชน สืบตา ถึง บริเวณบ้านนายสมศวรร อินทรกุล (ชุมชนดอนสะแซ)	เพื่อป้องกันตลิ่งพัง	ความยาว ๑๕๐ เมตร พื้นที่เรียงหินใหญ่ไม่น้อยกว่า ๑,๕๐๐ ตารางเมตร		๑,๖๖๐,๐๐๐				เรียงหินใหญ่ ๑ แห่ง	แผนชุมชนดอนสะแซ	กองช่าง	
๗๐	โครงการเรียนรู้ทิวทัศน์ใหญ่พร้อมยาแนว กันตลิ่งฝั่งบริเวณบ้านนายสุภะดิษฐ์ (ชุมชนท่าม่วง)	เพื่อป้องกันตลิ่งพัง	ความยาว ๕๐ เมตร พื้นที่เรียงหินใหญ่ไม่น้อยกว่า ๔๕๐ ตารางเมตร		๓๘๕,๔๐๐				เรียงหินใหญ่ ๑ แห่ง	แผนชุมชนท่าม่วง	กองช่าง	
๗๑	โครงการเรียนรู้ทิวทัศน์ใหญ่พร้อมยาแนวกันตลิ่งฝั่งบริเวณที่ดินนายยงยุทธ กลิ่นบัวรุ่ง (ชุมชนดอนสะแซ)	เพื่อป้องกันตลิ่งพัง	ความยาว ๑๕๐ เมตร หรือพื้นที่เรียงหินใหญ่ไม่น้อยกว่า ๗๕๐ ตารางเมตร			๖๐๒,๔๐๐			เรียงหินใหญ่ ๑ แห่ง	แผนชุมชนดอนสะแซ	กองช่าง	
๗๒	โครงการเรียนรู้ทิวทัศน์ใหญ่พร้อมยาแนวกันตลิ่งฝั่งบริเวณบ้านนายเดียม ขาดำ ถึง สะพานเข่าศรี (ชุมชนตลาดหนองปรือ)	เพื่อป้องกันตลิ่งพัง	ความยาว ๙๐ เมตร พื้นที่เรียงหินใหญ่ไม่น้อยกว่า ๙๐๐ ตารางเมตร				๖๘๑,๐๐๐		เรียงหินใหญ่ ๑ แห่ง	แผนชุมชนตลาดหนองปรือ	กองช่าง	
๗๓	โครงการเรียนรู้ทิวทัศน์พร้อมยาแนวกันตลิ่งฝั่งจากบ้านนายเฉลิม อินมา ถึง ที่ดินนายสมศักดิ์ เหมื่อนเสด (ชุมชนตลาดหนองปรือ)	เพื่อป้องกันตลิ่งพัง	ความยาว ๒๕๐ เมตร พื้นที่เรียงหินใหญ่ไม่น้อยกว่า ๒,๐๐๐ ตารางเมตร					๑,๙๕๙,๖๐๐	เรียงหินใหญ่ ๑ แห่ง	แผนชุมชนตลาดหนองปรือ	กองช่าง	

ที่	โครงการ/กิจกรรม	วัตถุประสงค์	เป้าหมาย (ผลผลิตของโครงการ)	งบประมาณ					ตัวชี้วัด (KPI)	ผลที่คาดว่าจะ จะได้รับ	ที่มา โครงการ	หน่วยงาน รับผิดชอบ
				๒๕๖๖ (บาท)	๒๕๖๗ (บาท)	๒๕๖๘ (บาท)	๒๕๖๙ (บาท)	๒๕๗๐ (บาท)				
๗๔	โครงการก่อสร้างสะพานคอนกรีตเสริมเหล็กบริเวณวังผาเรื่อน (ชุมชนดอนสะแซ)	เพื่อให้ประชาชนได้สัญจรได้สะดวก	สะพานกว้าง ๖ เมตร ยาว ๑๔ เมตร	๒,๕๐๐,๐๐๐					ก่อสร้างสะพาน ๑ แห่ง	แผนชุมชนดอนสะแซ	กองช่าง	
๗๕	โครงการก่อสร้างฝายน้ำล้นบริเวณท่าควาย (ชุมชนท่าม่วง)	เพื่อให้สามารถเก็บกักน้ำไว้ใช้เพื่อการเกษตร	ฝายกว้าง ๔ เมตร ยาว ๒๔ เมตร			๗๐๐,๐๐๐			ก่อสร้างฝาย ๑ แห่ง	แผนชุมชนท่าม่วง	กองช่าง	
๗๖	โครงการขยายเขตประปาส่วนภูมิภาค ขอย้านนายอนบงสังข์ (ชุมชนท่าม่วง)	เพื่อให้ประชาชนมีน้ำไว้สำหรับอุปโภคบริโภค	ท่อเมนประปา HDPE ๘๐ ขนาดเส้นผ่าศูนย์กลาง ๑๑๐ มม. PN ๖.๓ ยาว ๓๕ เมตร	๓๕,๐๐๐					ขยายเขตประปา ๑ แห่ง	แผนชุมชนท่าม่วง	กองช่าง	
๗๗	โครงการขยายเขตประปาจากบ้านช่างงามสมร เพื่อจรกุดถึงบ้านนางแดงอ่อน จุวะคำ (ชุมชนท่าม่วง)	เพื่อให้ประชาชนมีน้ำไว้สำหรับอุปโภคบริโภค	ท่อเมนประปา HDPE ๘๐ ขนาดเส้นผ่าศูนย์กลาง ๑๑๐ มม. PN ๖.๓ ยาว ๔๐๐ เมตร	๔๐๐,๐๐๐					ขยายเขตประปา ๑ แห่ง	แผนชุมชนท่าม่วง	กองช่าง	
๗๘	โครงการขยายเขตประปาส่วนภูมิภาค เริ่มจากบ้านนายพริ้งศรีสุภา ถึง บ้านนายบรรจบ (ชุมชนเขามูลี)	เพื่อให้ประชาชนมีน้ำไว้สำหรับอุปโภคบริโภค	ท่อเมนประปา HDPE ๘๐ ขนาดเส้นผ่าศูนย์กลาง ๑๑๐ มม. PN ๖.๓ ยาว ๑,๐๑๕ เมตร			๙๑๓,๕๐๐			ขยายเขตประปา ๑ แห่ง	แผนชุมชนเขามูลี	กองช่าง	
๗๙	โครงการขยายเขตประปาส่วนภูมิภาค เริ่มจากบ้านนายสุทธิอินทรกุด ถึง บ้านนายจ้างจำปาหอม (ชุมชนเขามูลี)	เพื่อให้ประชาชนมีน้ำไว้สำหรับอุปโภคบริโภค	ท่อเมนประปา HDPE ๘๐ ขนาดเส้นผ่าศูนย์กลาง ๑๑๐ มม. PN ๖.๓ ยาว ๒๕๐ เมตร	๒๓๐,๐๐๐					ขยายเขตประปา ๑ แห่ง	แผนชุมชนเขามูลี	กองช่าง	

ที่	โครงการ/กิจกรรม	วัตถุประสงค์	เป้าหมาย (ผลผลิตของโครงการ)	งบประมาณ					ตัวชี้วัด (KPI)	ผลที่คาดว่าจะ ได้รับ	ที่มา โครงการ	หน่วยงาน รับผิดชอบ หลัก
				๒๕๖๖ (บาท)	๒๕๖๗ (บาท)	๒๕๖๘ (บาท)	๒๕๖๙ (บาท)	๒๕๗๐ (บาท)				
๘๐	โครงการขยายเขตประปาส่วนภูมิภาค เริ่มจากขอยุดจุดเกียรติถึง บ้านนางพิมพ์ (ชุมชนบ้านน้อย)	เพื่อให้ประชาชนมีน้ำไว้สำหรับอุปโภคบริโภค	ท่อเมนประปา HDPE ๘๐ ขนาดเส้นผ่าศูนย์กลาง ๑๑๐ มม. PN ๖.๓ ยาว ๑๑๐ เมตร			๘๒,๕๐๐			ขยายเขตประปา ๑ แห่ง	แผนชุมชนบ้านน้อย	กองช่าง	
๘๑	โครงการขยายเขตประปาส่วนภูมิภาค เริ่มจากบ้านนายสมพงษ์ แจ่มศรี ถึง บ้านนางสุคนธ์ทิพย์ เทียนสว่าง (ชุมชนหนองเชียง)	เพื่อให้ประชาชนมีน้ำไว้สำหรับอุปโภคบริโภค	ท่อเมนประปา HDPE ๘๐ ขนาดเส้นผ่าศูนย์กลาง ๑๑๐ มม. PN ๖.๓ ยาว ๘๐ เมตร	๘๐,๐๐๐					ขยายเขตประปา ๑ แห่ง	แผนชุมชนหนองเชียง	กองช่าง	
๘๒	โครงการติดตั้งโคมไฟส่องสว่างบริเวณตั้งแต่ซอยอินนา ถึง วัดหนองจอก (ชุมชนหัวนา)	เพื่อให้ประชาชน "ได้รับความปลอดภัยในการเดินทางเวลากลางคืน"	เสาเหล็กสูง ๙ เมตร โคมไฟแบบ LED ขนาด ๒๕๐ วัตต์ จำนวน ๓๐ ต้น	๑,๘๐๐,๐๐๐				ติดตั้งโคมไฟ ๓๐ โคม	ประชาชนได้รับความปลอดภัยในการเดินทางเวลากลางคืน	แผนชุมชนหัวนา	กองช่าง	
๘๓	โครงการติดตั้งไฟฟ้าส่องสว่างตั้งแต่ซอยอิเรเดซ ถึง สุดเขตเทศบาล (ชุมชนหัวนา)	เพื่อให้ประชาชน "ได้รับความปลอดภัยในการเดินทางเวลากลางคืน"	เสาเหล็กสูง ๙ เมตร โคมไฟแบบ LED ขนาด ๒๕๐ วัตต์ จำนวน ๕๑ ต้น			๒,๖๕๐,๐๐๐		ติดตั้งโคมไฟ ๕๑ โคม	ประชาชนได้รับความปลอดภัยในการเดินทางเวลากลางคืน	แผนชุมชนหัวนา	กองช่าง	
๘๔	โครงการติดตั้งโคมไฟส่องสว่างทางหลวงหมายเลข ๓๐๘๖ จากสี่แยกหนองปรือ ถึง แยกทรัพย์อนันต์ (ชุมชนเขามลิ)	เพื่อให้ประชาชน "ได้รับความปลอดภัยในการเดินทางเวลากลางคืน"	เสาเหล็กสูง ๙ เมตร โคมไฟขนาด ๒๕๐ วัตต์ รวมอุปกรณ์ จำนวน ๔๐ ต้น ติดตั้งหม้อแปลงไฟฟ้า ขนาด ๓๐ KVA				๓,๕๓๗,๐๐๐	ติดตั้งโคมไฟ ๔๐ ต้น	ประชาชนได้รับความปลอดภัยในการเดินทางในเวลากลางคืน	แผนชุมชนเขามลิ	กองช่าง	

ที่	โครงการ/กิจกรรม	วัตถุประสงค์	เป้าหมาย (ผลผลิตของโครงการ)	งบประมาณ					ตัวชี้วัด (KPI)	ผลที่คาดว่าจะ จะได้รับ	ที่มา โครงการ	หน่วยงาน รับผิดชอบ
				๒๕๖๖ (บาท)	๒๕๖๗ (บาท)	๒๕๖๘ (บาท)	๒๕๖๙ (บาท)	๒๕๗๐ (บาท)				
๘๕	โครงการขยายเขตไฟฟ้าแรงต่ำ พร้อมติดตั้งโคมไฟส่องสว่างทาง หลวงเทศบาล ๑๑ ซอย ๖ (ซอย นาใต้) เริ่มจากบ้านนายพดล บำรุงเขต ถึง บ้านนายพยัคฆ์ อินทรกุล (ชุมชนดอนสะเช)	เพื่อให้ประชาชนมี ไฟฟ้าใช้ครบทุก ครัวเรือน	ปักเสา คอร. สูง ๙ เมตร จำนวน ๗ ต้น ติดตั้งสาย อลูมิเนียมหุ้มฉนวน ขนาด ๕๐ ตารางมิลลิเมตร รวมระยะทาง ๒๐๐ เมตร ติดตั้งสาย อลูมิเนียมหุ้มฉนวน ขนาด ๒๕ ตารางมิลลิเมตร จำนวน ๑ เส้น รวมระยะทาง ๓๕๐ เมตร พร้อมติดตั้งโคมไฟส่องสว่าง ขนาด ๒ x ๓๖ วัตต์ จำนวน ๖ ชุด	๑๑๕,๐๐๐ (บาท)					ขยายเขต ไฟฟ้า ๑ แห่ง	ประชาชนมี ไฟฟ้าใช้ครบทุก ครัวเรือน	แผนชุมชน ดอนสะเช	กองช่าง
๘๖	โครงการขยายเขตไฟฟ้าแรงต่ำ พร้อมติดตั้งโคมไฟส่องสว่างเริ่ม จากบ้านนายสาย พุ่มบางแก้ว ถึง บ้านนายปิยะพงษ์ อินนา (ชุมชนเขามูลี)	เพื่อให้ประชาชนมี ไฟฟ้าใช้ครบทุก ครัวเรือน	ปักเสา คอร. สูง ๙ เมตร จำนวน ๑๑ ต้น ติดตั้งสาย อลูมิเนียมหุ้มฉนวน ขนาด ๕๐ ตารางมิลลิเมตร รวมระยะทาง ๓๕๐ เมตร ติดตั้งสาย อลูมิเนียมหุ้มฉนวน ขนาด ๒๕ ตารางมิลลิเมตร จำนวน ๑ เส้น รวมระยะทาง ๓๕๐ เมตร พร้อมติดตั้งโคมไฟส่องสว่าง ขนาด ๒ x ๓๖ วัตต์ จำนวน ๕ ชุด	๒๐๐,๐๐๐ (บาท)					ขยายเขต ไฟฟ้า ๑ แห่ง	ประชาชนมี ไฟฟ้าใช้ครบทุก ครัวเรือน	แผนชุมชน เขามูลี	กองช่าง
๘๗	โครงการขยายเขตไฟฟ้าแรงต่ำ บริเวณบ้านนายผัน ดีสุขสาม (ชุมชนดอนสะเช)	เพื่อให้ประชาชนมี ไฟฟ้าใช้ครบทุก ครัวเรือน	ปักเสา คอร. สูง ๙ เมตร จำนวน ๑๐ ต้น ติดตั้งสาย อลูมิเนียมหุ้มฉนวน ขนาด ๕๐ ตร.มม. จำนวน ๒ เส้น รวมระยะทาง ๓๐๐ เมตร	๑๘๐,๐๐๐ (บาท)					ขยายเขต ไฟฟ้า ๑ แห่ง	ประชาชนมี ไฟฟ้าใช้ครบทุก ครัวเรือน	แผนชุมชน ดอนสะเช	กองช่าง

ที่	โครงการ/กิจกรรม	วัตถุประสงค์	เป้าหมาย (ผลผลิตของโครงการ)	งบประมาณ					ตัวชี้วัด (KPI)	ผลที่คาดว่าจะ จะได้รับ	ที่มา โครงการ	หน่วยงาน รับผิดชอบ
				๒๕๖๖ (บาท)	๒๕๖๗ (บาท)	๒๕๖๘ (บาท)	๒๕๖๙ (บาท)	๒๕๗๐ (บาท)				
๘๘	โครงการขยายเขตไฟฟ้าแรงต่ำ หรือติดตั้งโคมไฟส่องสว่าง บริเวณรอบสระหลวง (ชุมชนบ้านน้อย)	เพื่อให้ประชาชนมี ไฟฟ้าใช้ครบทุก ครัวเรือน	ปักเสา คอ. สูง ๙ เมตร จำนวน ๒๒ ต้น ติดตั้งสาย อลูมิเนียมหุ้มฉนวน ขนาด ๕๐ ตารางมิลลิเมตร รวมระยะทาง ๖๗๕ เมตร ติดตั้งสาย อลูมิเนียมหุ้มฉนวน ขนาด ๒๕ ตารางมิลลิเมตร จำนวน ๑ เส้น รวมระยะทาง ๖๗๕ เมตร พร้อมโคมไฟส่องสว่าง ขนาด ๒ x ๓๖ วัตต์ จำนวน ๑๐ ชุด	๓๖๕,๐๐๐					ขยายเขต ไฟฟ้า ๑ แห่ง	ประชาชนมี ไฟฟ้าใช้ครบทุก ครัวเรือน	แผนชุมชน คอนตะแซ	กองช่าง
๘๙	โครงการขยายเขตไฟฟ้าแรงต่ำ หรือติดตั้งโคมไฟส่องสว่าง นาคันตาล (ชุมชนเขามูลี)	เพื่อให้ประชาชนมี ไฟฟ้าใช้ครบทุก ครัวเรือน	ปักเสา คอ. สูง ๙ เมตร จำนวน ๑๕ ต้น ติดตั้งสาย อลูมิเนียมหุ้มฉนวน ขนาด ๕๐ ตารางมิลลิเมตร รวมระยะทาง ๗๐๐ เมตร ติดตั้งสาย อลูมิเนียมหุ้มฉนวน ขนาด ๒๕ ตารางมิลลิเมตร จำนวน ๑ เส้น รวมระยะทาง ๗๐๐ เมตร พร้อมโคมไฟส่องสว่าง ขนาด ๒ x ๓๖ วัตต์ จำนวน ๑๐ ชุด	๓๐๐,๐๐๐					ขยายเขต ไฟฟ้า ๑ แห่ง	ประชาชนมี ไฟฟ้าใช้ครบทุก ครัวเรือน	แผนชุมชน เขามูลี	กองช่าง
๙๐	โครงการขยายเขตไฟฟ้าแรงต่ำ หรือติดตั้งโคมไฟส่องสว่าง จากบ้านนายสงบ เทียงธรรม ถึง สระหลวง (ชุมชนบ้านน้อย)	เพื่อให้ประชาชนมี ไฟฟ้าใช้ครบทุก ครัวเรือน	ปักเสา คอ. สูง ๙ เมตร จำนวน ๒๒ ต้น ติดตั้งสาย อลูมิเนียมหุ้มฉนวน ขนาด ๕๐ ตารางมิลลิเมตร รวมระยะทาง ๖๗๐ เมตร ติดตั้งสาย อลูมิเนียมหุ้มฉนวน ขนาด ๒๕ ตารางมิลลิเมตร จำนวน ๑ เส้น รวมระยะทาง ๖๗๐ เมตร พร้อมโคมไฟส่องสว่าง ขนาด ๒ x ๓๖ วัตต์ จำนวน ๑๐ ชุด	๓๗๐,๐๐๐					ขยายเขต ไฟฟ้า ๑ แห่ง	ประชาชนมี ไฟฟ้าใช้ครบทุก ครัวเรือน	แผนชุมชน คอนตะแซ	กองช่าง



รายละเอียดโครงการพัฒนา

แผนพัฒนาท้องถิ่น (พ.ศ. ๒๕๖๖ - ๒๕๗๐)

สำหรับ โครงการที่เกิดขึ้นยกย่ององค์กรปกครองส่วนท้องถิ่นที่ใช้สำหรับการประสานแผนพัฒนาท้องถิ่น  
เทศบาลตำบลหนองปรือ

- ก. ยุทธศาสตร์จังหวัดกาญจนบุรี ยุทธศาสตร์ที่ ๔ ส่งเสริมการพัฒนาระบบเศรษฐกิจ เขตเศรษฐกิจพิเศษ และการค้าชายแดน
- ข. ยุทธศาสตร์การพัฒนาขององค์กรปกครองส่วนท้องถิ่นในเขตจังหวัดกาญจนบุรี ที่ ๒ การพัฒนาด้านโครงสร้างพื้นฐาน

๑. ยุทธศาสตร์การพัฒนาด้านโครงสร้างพื้นฐาน

๑.๑ แผนงานอุตสาหกรรมและการโยธา

ที่	โครงการ/กิจกรรม	วัตถุประสงค์	เป้าหมาย (ผลผลิตของโครงการ)	งบประมาณ					ตัวชี้วัด (KPI)	ผลที่คาดว่าจะได้รับ	หน่วยงานที่จะขอประสาน
				๒๕๖๖ (บาท)	๒๕๖๗ (บาท)	๒๕๖๘ (บาท)	๒๕๖๙ (บาท)	๒๕๗๐ (บาท)			
๑	โครงการก่อสร้างถนนคอนกรีตเสริมเหล็กจากหน้าร้านเอี่ยมเฮงค้าเหล็ก เทศบาลตำบลหนองปรือ เชื่อม บ้านกระห้วยสองข้าม หมู่ที่ ๖ ตำบลหนองปรือ อำเภอหนองปรือ จังหวัดกาญจนบุรี	เพื่อให้ประชาชนใช้เส้นทางคมนาคมและขนส่งพืชผลทางการเกษตรที่สะดวกและรวดเร็วยิ่งขึ้น	ถนนกว้าง ๘ เมตร ยาว ๒,๐๐๐ เมตร หน้า ๐.๑๕ เมตร พื้นผิวจราจรไม่น้อยกว่า ๑๖,๐๐๐ ตารางเมตร	๘,๙๘๔,๕๐๐	๘,๙๘๔,๕๐๐	๘,๙๘๔,๕๐๐	๘,๙๘๔,๕๐๐	๘,๙๘๔,๕๐๐	ปรับปรุงถนนลาดยาง ๑ เส้น	ประชาชนได้รับความสะดวกปลอดภัยในการใช้ถนน	อบจ.กาญจนบุรี
๒	โครงการก่อสร้างถนนคอนกรีตเสริมเหล็กจากหน้าโรงเรียนอนุบาลหนองปรือ เทศบาลตำบลหนองปรือ เชื่อม บ้านหนองปรือ หมู่ที่ ๑ ตำบลหนองปรือ อำเภอหนองปรือ จังหวัดกาญจนบุรี	เพื่อให้ประชาชนใช้เส้นทางคมนาคมและขนส่งพืชผลทางการเกษตรที่สะดวกและรวดเร็วยิ่งขึ้น	ถนนกว้าง ๘ เมตร ยาว ๒,๗๐๐ เมตร หน้า ๐.๑๕ เมตร พื้นผิวจราจรไม่น้อยกว่า ๒๑,๖๐๐ ตารางเมตร	๑๒,๑๒๒,๙๐๐	๑๒,๑๒๒,๙๐๐	๑๒,๑๒๒,๙๐๐	๑๒,๑๒๒,๙๐๐	๑๒,๑๒๒,๙๐๐	ปรับปรุงถนนลาดยาง ๑ เส้น	ประชาชนได้รับความสะดวกปลอดภัยในการใช้ถนน	อบจ.กาญจนบุรี

ที่	โครงการ/กิจกรรม	วัตถุประสงค์	เป้าหมาย (ผลผลิตของ โครงการ)	งบประมาณ					ตัวชี้วัด (KPI)	ผลที่คาดว่าจะ ได้รับ	หน่วยงาน รับผิดชอบ หลัก
				๒๕๖๖ (บาท)	๒๕๖๗ (บาท)	๒๕๖๘ (บาท)	๒๕๖๙ (บาท)	๒๕๗๐ (บาท)			
๓	โครงการวางท่อระบายน้ำเริ่มจาก ตลาดนัดเทศบาลตำบลหนองปรือ เชื่อม บ้านกระพ้อยสองข้าม หมู่ ที่ ๖ ตำบลหนองปรือ อำเภอ หนองปรือ จังหวัดกาญจนบุรี	เพื่อป้องกันน้ำ ท่วมซึ่ง	วางท่อระบายน้ำชนิด สี่เหลี่ยมแบบใต้อิฐ จากรถ ขนาด ๑.๕๐ x ๑.๕๐ เมตร ยาว ทั้งสิ้น ๑.๕๐๐ เมตร ความยาวรวม ๑.๕๐๐ เมตร พร้อมบ่อพัก	๘,๓๑๔,๒๐๐ (บาท)	๘,๓๑๔,๒๐๐ (บาท)	๘,๓๑๔,๒๐๐ (บาท)	๘,๓๑๔,๒๐๐ (บาท)	๘,๓๑๔,๒๐๐ (บาท)	วางท่อ ระบายน้ำ ๑ แห่ง	ทำให้เวลาที่ฝน ตกน้ำระบายได้ ดี ไม่ท่วมซึ่ง	อบจ. กาญจนบุรี

## ส่วนที่ ๔ การติดตามและประเมินผล

### ๑. การติดตามและประเมินผลยุทธศาสตร์

ในการจัดทำแผนพัฒนาท้องถิ่นนั้น จะต้องมีการติดตามและประเมินผลแผนพัฒนา โดยจะต้องติดตามและประเมินยุทธศาสตร์ ตามระเบียบกระทรวงมหาดไทยว่าด้วยการจัดทำแผนขององค์กรปกครองส่วนท้องถิ่น พ.ศ. ๒๕๔๘ หมวด ๖ ข้อ ๒๙ และระเบียบกระทรวงมหาดไทยว่าด้วยการจัดทำแผนขององค์กรปกครองส่วนท้องถิ่น (ฉบับที่ ๓) พ.ศ. ๒๕๖๑ ข้อ ๑๓ และในการประเมินแผนนั้นจะต้อง ดำเนินการประเมินคุณภาพของแผนยุทธศาสตร์การพัฒนามตามแนวทางการติดตามและประเมินผลยุทธศาสตร์เพื่อสอดคล้องแผนพัฒนาท้องถิ่นขององค์กรปกครองส่วนท้องถิ่น แจ้างตามหนังสือกระทรวงมหาดไทย ที่ มท ๐๘๑๐.๓/ว๒๙๓๑ ลงวันที่ ๑๕ พฤษภาคม ๒๕๖๒ เรื่อง ชักซ้อมแนวทางการทบทวนแผนพัฒนาท้องถิ่น (พ.ศ. ๒๕๖๑ - ๒๕๖๕) ตามระเบียบกระทรวงมหาดไทยว่าด้วยการจัดทำแผนขององค์กรปกครองส่วนท้องถิ่น (ฉบับที่ ๓) พ.ศ. ๒๕๖๑

### ๒. การติดตามและประเมินผลโครงการ

ในการจัดทำแผนพัฒนาท้องถิ่นนั้น จะต้องมีการติดตามและประเมินผลโครงการ โดยจะต้องติดตามและประเมินผลโครงการว่าบรรลุวัตถุประสงค์ที่กำหนดไว้ในโครงการหรือไม่อย่างไร สามารถตอบสนองความต้องการของประชาชนได้หรือไม่

### ๓. สรุปผลการพัฒนาท้องถิ่นในภาพรวม

#### ๓.๑ การวัดผลในเชิงปริมาณและเชิงคุณภาพ

##### (๑) การวัดผลในเชิงปริมาณ

ตามที่เทศบาลได้ดำเนินการจัดทำแผนพัฒนาขึ้นมาเพื่อใช้เป็นเครื่องมือในการพัฒนาเทศบาล ให้บรรลุเป้าหมายที่วางไว้ เกิดประสิทธิภาพประสิทธิผลสูงสุดในการแก้ไขปัญหาให้กับประชาชน ในการจัดทำแผนพัฒนานั้นจะต้องมีการติดตามและประเมินแผนพัฒนา ตามระเบียบกระทรวงมหาดไทยว่าด้วยการจัดทำแผนขององค์กรปกครองส่วนท้องถิ่น พ.ศ. ๒๕๔๘ หมวด ๖ ข้อ ๒๙ และระเบียบกระทรวงมหาดไทยว่าด้วยการจัดทำแผนขององค์กรปกครองส่วนท้องถิ่น (ฉบับที่ ๓) พ.ศ. ๒๕๖๑ ข้อ ๑๓ โดยคณะกรรมการติดตามและประเมินแผนพัฒนาเป็นผู้ดำเนินการติดตามและประเมินผลแผนพัฒนา ซึ่งคณะกรรมการจะต้องดำเนินการกำหนดแนวทาง วิธีการในการติดตามและประเมินผลแผนพัฒนา ดำเนินการติดตามและประเมินผลแผนพัฒนารายงานผลและเสนอความเห็นซึ่งได้จากการติดตามและประเมินผลแผนพัฒนาต่อผู้บริหารท้องถิ่น เพื่อให้ผู้บริหารท้องถิ่นเสนอต่อสภาท้องถิ่น และคณะกรรมการพัฒนาท้องถิ่น พร้อมทั้งประกาศผลการติดตามและประเมินผลแผนพัฒนาให้ประชาชนในท้องถิ่นทราบในที่เปิดเผยภายในสิบห้าวันนับแต่วันรายงานผลและเสนอความเห็นดังกล่าวและต้องปิดประกาศไว้เป็นระยะเวลาไม่น้อยกว่าสามสิบวันโดยอย่างน้อยปีละหนึ่งครั้งภายในภายในเดือนธันวาคมของทุกปี

โดยเครื่องมือที่ใช้ในการติดตามและประเมินผลในเชิงปริมาณ มีดังนี้

แบบที่ ๑ การกำกับกรจัดทำแผนยุทธศาสตร์ขององค์กรปกครองส่วนท้องถิ่น

แบบที่ ๒ แบบติดตามผลการดำเนินงานขององค์กรปกครองส่วนท้องถิ่น

(๒) การวัดผลในเชิงคุณภาพ

การจัดผลเชิงคุณภาพ เทศบาลใช้การสำรวจความพึงพอใจในการวัดผลเชิงคุณภาพโดยภาพรวม โดยได้มีการประเมินความพึงพอใจ ซึ่งการประเมินความพึงพอใจทำให้ทราบถึงผลเชิงคุณภาพในการดำเนินงานของเทศบาลในภาพรวม

๔. ข้อเสนอแนะในการจัดทำแผนพัฒนาท้องถิ่นในอนาคต

๔.๑ ผลกระทบนำไปสู่ออนาคต

๑. เกิดการพัฒนาพัฒนาที่ล่าช้า เพราะการดำเนินงานต่างๆ ขององค์กรปกครองส่วนท้องถิ่นต้องผ่านกระบวนการหลายขั้นตอน สลับซับซ้อน

๒. ประชาชนอาจเกิดความเบื่อหน่ายกับกระบวนการจัดทำแผนที่มีความยุ่งยากมากขึ้น

๓. ปัญหาอาจไม่ได้รับการแก้ไขอย่างตรงจุดเพราะข้อจำกัดของระเบียบกฎหมายที่ทำให้ยากและบางเรื่องอาจทำไม่ได้

๔.๒ ข้อสังเกต ข้อเสนอแนะ ผลจากการพัฒนา

๑. การจัดทำแผนพัฒนาท้องถิ่นควรพิจารณาใช้แผนยุทธศาสตร์การพัฒนามาเป็นกรอบในการจัดทำแผนพัฒนาท้องถิ่นและให้มีความสอดคล้องกัน

๒. การจัดทำแผนพัฒนาท้องถิ่นควรพิจารณางบประมาณและคำนึงถึงสถานะการคลังในการพิจารณาโครงการ/กิจกรรม ที่จะบรรจุในแผนพัฒนาท้องถิ่น

๓. ควรเร่งรัดให้มีการดำเนินโครงการ/กิจกรรม ที่ตั้งในเทศบัญญัติงบประมาณรายจ่ายให้สามารถดำเนินการได้ในปีงบประมาณนั้น

๔. เทศบาลควรพิจารณาตั้งงบประมาณให้เพียงพอและเหมาะสมกับกับภารกิจแต่ละด้านที่จะต้องดำเนินการ ซึ่งจะช่วยลดปัญหาในการโอนเพิ่ม โอนลด โอนตั้งจ่ายรายการใหม่

\*\*\*\*\*

# เพิ่มเติมภาคผนวก

## ๑. ยุทธศาสตร์การพัฒนาด้านโครงสร้างพื้นฐาน

### เป้าหมาย

เพื่อก่อสร้างและซ่อมบำรุงโครงสร้างพื้นฐานในเขตเทศบาลตำบลหนองปรือ ให้มีความสะดวกและมีมาตรฐาน เพื่อสนับสนุนยุทธศาสตร์ด้านอื่นๆ ให้ประสบความสำเร็จ โดยเฉพาะอย่างยิ่ง ด้านคมนาคมขนส่ง ด้านความสงบเรียบร้อย และความสงบสุขของประชาชนและด้านเศรษฐกิจ แนวทางการพัฒนา ก่อสร้างโครงสร้างพื้นฐานทางให้ประชาชนได้รับการบริการสาธารณะให้มีความสะดวก และรวดเร็วขึ้นโดยเน้นการมีมาตรฐานและเกิดความยุติธรรม ดังนี้

๑. ก่อสร้าง ปรับปรุง ซ่อมแซม ถนน สะพาน ท่อระบายน้ำ ให้เป็นไปด้วยความสะดวกและปลอดภัย
๒. ก่อสร้างขยายเขตไฟฟ้าและไฟฟ้าสาธารณะ
๓. ก่อสร้างและขยายเขตการบริการประปา
๔. ก่อสร้างและปรับปรุงแหล่งน้ำเพื่อการอุปโภคบริโภคและการเกษตร
๕. การบริการสาธารณะ

### ตัวชี้วัด

๑. จำนวนการก่อสร้างและปรับปรุงถนนทางระบายน้ำ
๒. จำนวนปริมาณการขยายเขตไฟฟ้าและไฟฟ้าสาธารณะให้ครบทุกครัวเรือน
๓. จำนวนปริมาณการขยายเขตประปาให้ครบทุกครัวเรือน
๔. จำนวนการขุดลอกคู คลอง หนองน้ำสาธารณะ และคูคลองระบายน้ำ
๕. จำนวนการได้รับบริการสาธารณะอื่นๆ เช่น บริการอินเทอร์เน็ต เสี่ยงตามสาย

## ๒. ยุทธศาสตร์การพัฒนาด้านศาสนา ศิลปวัฒนธรรม จารีตประเพณี และภูมิปัญญาท้องถิ่น

### เป้าหมาย

เพื่อบำรุงรักษากิจกรรมด้านศาสนา อนุรักษ์สืบสานศิลปวัฒนธรรม จารีตประเพณี และภูมิปัญญาท้องถิ่น ตลอดจนพัฒนาต่อยอดให้เป็นแหล่งท่องเที่ยวเชิงวัฒนธรรมในอนาคต แนวทางการพัฒนา ดังนี้

๑. ส่งเสริม และสนับสนุน กิจกรรมด้านศาสนา
๒. อนุรักษ์ศิลปวัฒนธรรม จารีตประเพณี และภูมิปัญญาท้องถิ่น
๓. ส่งเสริม และสนับสนุนกิจกรรมเทิดพระเกียรติพระมหากษัตริย์ และพระบรมวงศานุวงศ์

### ตัวชี้วัด

๑. จำนวนกิจกรรมด้านศาสนาที่ได้รับการส่งเสริมสนับสนุน
๒. จำนวนกิจกรรมที่ส่งเสริมศิลปวัฒนธรรม จารีตประเพณี ภูมิปัญญาท้องถิ่นที่ได้รับ การส่งเสริมสนับสนุน
๓. จำนวนกิจกรรมที่ส่งเสริมการพัฒนามาตรฐานภูมิปัญญาท้องถิ่น

### ๓. ยุทธศาสตร์การพัฒนาด้านการศึกษา

#### เป้าหมาย

เพื่อยกระดับการศึกษาระดับปฐมวัย และการศึกษาขั้นพื้นฐานให้ครบทุกโรงเรียน สนับสนุนให้คนชุมชนได้รับการศึกษา ทั้งในระบบ นอกระบบ และการศึกษาตามอัธยาศัย ตลอดจนการยกระดับการแข่งขันกีฬาให้มีมาตรฐานแนวทางการพัฒนา

๑. ส่งเสริมการศึกษาในระบบ นอกระบบ และการศึกษาตามอัธยาศัย
๒. ส่งเสริมการจัดการศึกษาทั้งระดับปฐมวัย และการศึกษาขั้นพื้นฐาน
๓. ส่งเสริม และพัฒนาทักษะการแข่งขันกีฬานักเรียน และเยาวชนในตำบลให้มีมาตรฐาน
๔. สนับสนุนด้านโภชนา อาหารเสริมนม และอาหารกลางวัน

#### ตัวชี้วัด

๑. ชุมชนได้รับการศึกษาอย่างทั่วถึง และมีประสิทธิภาพ
๒. นักเรียนและเยาวชนมีทักษะด้านกีฬา
๓. นักเรียนมีโภชนาการที่ดี และได้รับสารอาหารที่ครบถ้วนเพียงพอ

### ๔. ยุทธศาสตร์การพัฒนาเศรษฐกิจ และการท่องเที่ยว

#### เป้าหมาย

เพื่อสนับสนุนเสริมสร้างความเข้มแข็งของชุมชนทางเศรษฐกิจระดับบุคคล ครอบครัว และชุมชนท้องถิ่น โดยเฉพาะผลิตผลทางการเกษตร และการแปรรูปสินค้าทางการเกษตร แนวทางการพัฒนา

๑. ส่งเสริมศักยภาพและขีดความสามารถในการเพิ่มผลผลิตทางการเกษตร
๒. ส่งเสริมหลักปรัชญาเศรษฐกิจพอเพียง
๓. เพิ่มทักษะอาชีพของครัวเรือนและกลุ่มอาชีพต่างๆ ในชุมชน

#### ตัวชี้วัด

๑. จำนวนบุคลากรที่มีทักษะทางเกษตรตามหลักปรัชญาเศรษฐกิจพอเพียง
๒. จำนวนครัวเรือนและกลุ่มอาชีพที่มีอาชีพที่มีทักษะในการอาชีพ
๓. จำนวนรายได้ต่อครัวเรือนเฉลี่ยอยู่ในเกณฑ์มาตรฐาน

### ๕. ยุทธศาสตร์การพัฒนาสังคมอยู่ดีมีสุข

#### เป้าหมาย

เพื่อเสริมสร้างสังคมที่เป็นธรรมและเป็นสังคมสันติสุข พัฒนาทุกกลุ่มวัยอย่างเป็นองค์ความทั้งทางกายใจสติปัญญาอารมณ์ ส่งเสริมคุณธรรมจริยธรรม และสถาบันทางสังคมที่มีบทบาทหลักในการพัฒนาคนให้มีคุณภาพ แนวทางการพัฒนา

๑. การส่งเสริมกิจกรรมในการสร้างคุณธรรมจริยธรรม
๒. การจัดระเบียบชุมชน สังคม และการรักษาความสงบเรียบร้อย
๓. การพัฒนาและส่งเสริมด้านสวัสดิการชุมชน
๔. ส่งเสริมพัฒนาคุณภาพชีวิตและให้การสงเคราะห์ผู้ด้อยโอกาส และผู้สูงอายุ

### ตัวชี้วัด

1. จำนวนครัวเรือนที่มีความสงบสุข และเข้มแข็งพึ่งตนเองได้
2. จำนวนผู้ด้อยโอกาสและผู้สูงอายุมีคุณภาพที่ดี

## ๖. ยุทธศาสตร์การพัฒนาทรัพยากรธรรมชาติและสิ่งแวดล้อม

### เป้าหมาย

เพื่อพัฒนาระบบการจัดการสิ่งแวดล้อมอันพึงปรารถนาร่วมกันไม่ให้มีปัญหาภายในชุมชน ซึ่งเป็นไปตามแนวทางยุทธศาสตร์พัฒนาจังหวัด และบริหารจัดการทรัพยากรธรรมชาติและสิ่งแวดล้อมให้เพียงพอต่อการรักษาสมดุลของระบบนิเวศในชุมชน แนวทางการพัฒนา

1. สร้างจิตสำนึกและความตระหนักในการจัดการทรัพยากรธรรมชาติและสิ่งแวดล้อมในชุมชน
2. การบริหารจัดการและรณรงค์กำจัดขยะมูลฝอย

### ตัวชี้วัด

1. จำนวนครัวเรือนที่เข้าร่วมกิจกรรมการอนุรักษ์ทรัพยากรธรรมชาติและสิ่งแวดล้อม
2. จำนวนครัวเรือนมีการคัดแยกประเภทขยะ
3. จำนวนแหล่งอนุรักษ์มีทรัพยากรที่ดีขึ้น

## ๗. ยุทธศาสตร์การพัฒนาด้านการบริหารจัดการและการบริการ

### เป้าหมาย

เพื่อยกระดับความรู้ ความสามารถด้านการเมือง การปกครองแก่ผู้บริหาร สมาชิก พนักงานเทศบาล และลูกจ้างที่ปฏิบัติหน้าที่ สร้างเสริมประสิทธิภาพในการบริหารงานตามหลักธรรมาภิบาลและส่งเสริมการมีส่วนร่วมของประชาชน ในการพัฒนาทางการเมือง และการบริหารชุมชนที่มีการกระบวนการตรวจสอบการปฏิบัติราชการของภาครัฐ แนวทางพัฒนา

1. ส่งเสริมการพัฒนาระบบประชาธิปไตยอันมีพระมหากษัตริย์ทรงเป็นประมุข
2. ส่งเสริมพัฒนาศักยภาพของบุคลากรและองค์กรให้มีขีดความสามารถในการพัฒนา
3. จัดหาอุปกรณ์เครื่องมือเครื่องใช้ในการปฏิบัติงาน เพื่ออำนวยความสะดวกแก่ประชาชนที่มารับบริการ

### ตัวชี้วัด

1. จำนวนผู้มีส่วนร่วมในกิจกรรมพัฒนาทางการเมืองและการปกครอง
2. จำนวนโครงการที่ดำเนินการเป็นที่พึงพอใจของชุมชน
3. จำนวนผู้มารับบริการมีความพึงพอใจการให้บริการของพนักงาน